

# La flore et la végétation de la ceinture verte de Strasbourg

Société Botanique d'Alsace

Janvier 2023

## Quelques éléments sur la flore et la végétation de la ceinture verte de Strasbourg

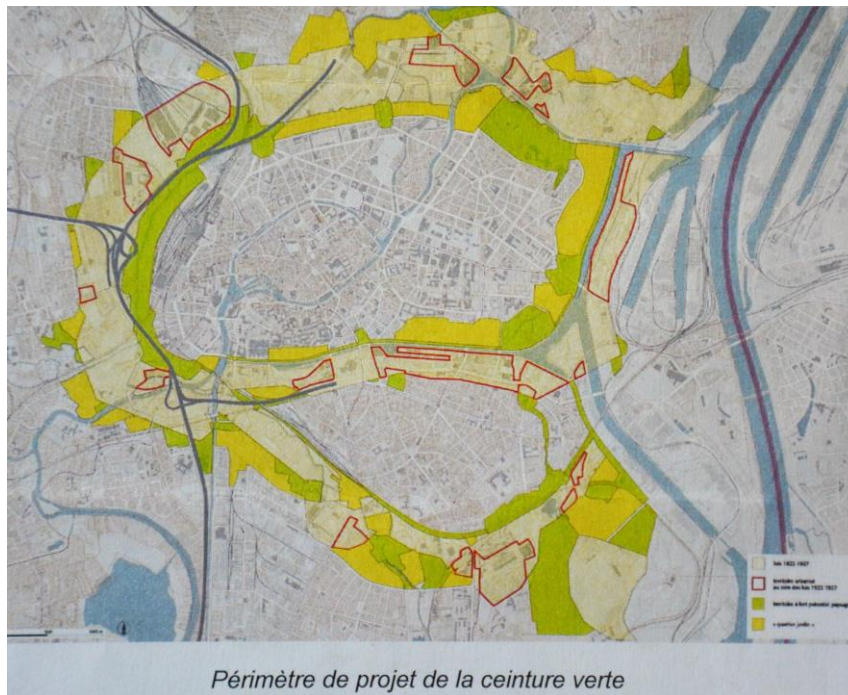

### La végétation

Les principaux habitats de la ceinture verte de Strasbourg sont les suivants, du Sud-Est au Nord-Est.

Les formations ouvertes

Pelouses sèches sur graviers rhénans - Ile aux Epis et Port du Rhin

Prairies sèches sur sables rhénans - Polygone / Stade de la Meinau

Prairies humides calcaires - Elsau le long de l'Ill

Prairies humides acidophiles - Koenigshoffen / Montagne verte le long de la Bruche

Prairies mésophiles sur loess - Cronembourg / Espace Européen de l'Entreprise de Schiltigheim

Prairies humides - Doernel / Forêt de la Robertsau / Le long du Contre canal de drainage

Prairies sèches - Dignes rhénanes au Nord du Port aux Pétroles

Les marais et marécages

Quelques sites :

Le long du Rhin Tortue et du Ziegelwasser.

A la confluence Ill / Canal du Rhône au Rhin

A l'Est de l'Elsau

Le long de la Bruche  
Dans la forêt de la Robertsau

Les groupements ligneux

Forêt rhénane Rohrschollen, Forêt du Neuhof, Forêt de la Robertsau  
Forêt riedienne à Illkirch et Oswald le long de l'Ill  
Forêt alluviale +/- acide le long de la Bruche  
Relicats de forêt mésophile sur loess au niveau de l'autoroute entre Koenigshoffen et Souffelweyersheim  
Forêt mésophile très dégradée au Haulenberg entre Oberhausbergen et Lampertheim

## La flore

Plu de 23 000 observations floristiques ont été effectuées sur le territoire de la ceinture verte et de ses proches environs. Une marge de 100 m a été prise afin de rassembler l'ensemble des informations disponibles.

La ceinture verte de Strasbourg rassemble plus de 1300 espèces dont 800 sont indigènes et 500 introduites et/ou cultivées.

56 espèces sont protégées, 11 au niveau national et 44 au niveau régional.

96 sont en liste rouge comme plantes menacées : 10 en Danger critique, 40 En Danger et 46 Vulnérable.

61 espèces sont considérées comme envahissantes.

30 espèces sont des messicoles.

Les plantes sont présentées par ordre alphabétique des genres, des espèces et des taxons infra-spécifiques (sous-espèces et variétés). A chaque espèce sont associées le (ou les) noms d'auteur(s) et le statut de l'espèce s'il y a lieu.

Directive Natura 2000

HA2 : Annexe 2

HA4 : Annexe 4

HA5 : Annexe 5

Protection Nationale

NA1 : Annexe 1

NA2 : Annexe 2

NA0 : Espèce supprimée de la liste nationale et qui devrait être repris dans les listes régionales

Protection régionale : PA

Listes Rouges Nationale et Régionale Alsace

RE : Taxon disparu au niveau régional

CR\* : Taxon en danger critique, probablement disparu

CR : Taxon en danger critique

EN : Taxon en danger

VU : Taxon vulnérable

NT : Taxon quasi-menacé

LC : Préoccupation mineure

DD : Données insuffisantes

NA : Non applicable (taxon introduit et/ou cultivé)

Espèce déterminante ZNIEFF Alsace<sup>1</sup>

Valeurs ZNIEFF de 5, 10, 20, 100

Autres statuts

Introduit : plante spontanée ou subspontanée, non indigène, introduite volontairement ou non

Cultivé : plante cultivée, qui peut localement être subspontanée

Envahissant : plante envahissante ou potentiellement envahissante

Messicole : plante adventice associée aux cultures

---

<sup>1</sup> Un site peut être classé en ZNIEFF lorsque la somme des valeurs ZNIEFF des espèces présentes sur le site dépasse 100.

## La flore générale

- Liparis loeselii* (L.) Rich., 1817 - Directive Nature 2000 : HA2 - Protection nationale : NA1 - Liste rouge nationale : VU - Liste rouge régionale : CR\* - Valeur znieff = 100.
- Marsilea quadrifolia* L., 1753 - Directive Nature 2000 : HA2 - Protection nationale : NA1 - Liste rouge nationale : NT - Liste rouge régionale : EN - Valeur znieff = 100.
- Matteuccia struthiopteris* (L.) Tod., 1866 - Protection nationale : NA1 - Liste rouge nationale : DD - Liste rouge régionale : VU - Valeur znieff = 100.
- Nonea pulla* (L.) DC., 1805 - Protection nationale : NA1 - Liste rouge régionale : DD.
- Pilularia globulifera* L., 1753 - Protection nationale : NA1 - Liste rouge régionale : CR\* - Valeur znieff = 100.
- Ranunculus lingua* L., 1753 - Protection nationale : NA1 - Liste rouge régionale : EN - Valeur znieff = 100.
- Spiranthes aestivalis* (Poir.) Rich., 1817 - Directive Nature 2000 : HA4 - Protection nationale : NA1 - Liste rouge nationale : VU - Liste rouge régionale : RE - Valeur znieff = 100.
- Typha minima* Funck, 1794 - Protection nationale : NA1 - Liste rouge régionale : EN - Valeur znieff = 100.
- Viola elatior* Fr., 1828 [nom. cons.] - Protection nationale : NA1 - Liste rouge régionale : EN - Valeur znieff = 20.
- Alisma gramineum* Lej., 1811 - Protection nationale : NA2 - Liste rouge régionale : EN - Valeur znieff = 100.
- Dianthus superbus* L., 1755 - Protection nationale : NA2 - Liste rouge régionale : EN - Valeur znieff = 5.
- Salix daphnoides* Vill., 1779 - Protection nationale : NA0 - Liste rouge régionale : EN - Valeur znieff = 20.
- Agrostemma githago* L., 1753 - Protection régionale : PA - Liste rouge régionale : EN - Valeur znieff = 20 - MES1.
- Anacamptis palustris* (Jacq.) R.M.Bateman, Pridgeon & M.W.Chase, 1997 - Protection régionale : PA - Liste rouge nationale : VU - Liste rouge régionale : CR - Valeur znieff = 100.
- Biscutella laevigata* L., 1771 - Protection régionale : PA - Liste rouge régionale : EN - Valeur znieff = 100.
- Biscutella laevigata* subsp. *varia* (Dumort.) Rouy & Foucaud, 1895 - Protection régionale : PA - Liste rouge régionale : EN - Valeur znieff = 100.
- Blackstonia acuminata* (W.D.J.Koch & Ziz) Domin, 1933 - Protection régionale : PA - Liste rouge régionale : VU - Valeur znieff = 10.
- Bromus secalinus* L., 1753 [nom. et typ. cons.] - Protection régionale : PA - Liste rouge régionale : LC - Valeur znieff = 5 - MES1.
- Butomus umbellatus* L., 1753 - Protection régionale : PA - Liste rouge régionale : LC - Valeur znieff = 10.
- Carex davalliana* Sm., 1800 - Protection régionale : PA - Liste rouge régionale : EN - Valeur znieff = 20.
- Chaerophyllum bulbosum* L., 1753 - Protection régionale : PA - Liste rouge régionale : LC - Valeur znieff = 5.
- Cicuta virosa* L., 1753 - Protection régionale : PA - Liste rouge régionale : EN - Valeur znieff = 20.
- Crocus vernus* (L.) Hill, 1765 - Protection régionale : PA - Liste rouge régionale : DD - Valeur znieff = 20.
- Dactylorhiza incarnata* (L.) Soñ<sup>3</sup>, 1962 - Protection régionale : PA - Liste rouge nationale : VU - Liste rouge régionale : EN - Valeur znieff = 20.
- Dactylorhiza incarnata* subsp. *incarnata* (L.) Soñ<sup>3</sup>, 1962 - Protection régionale : PA - Liste rouge nationale : VU - Liste rouge régionale : EN - Valeur znieff = 20. CT.

*Dactylorhiza majalis* (Rchb.) P.F.Hunt & Summerh., 1965 - Protection régionale : PA - Liste rouge nationale : LC - Liste rouge régionale : EN - Valeur znieff = 20.  
*Dactylorhiza sambucina* (L.) SoÅ³, 1962 - Protection régionale : PA - Liste rouge nationale : LC - Liste rouge régionale : EN - Valeur znieff = 20.  
*Eleocharis quinqueflora* (Hartmann) O.Schwarz, 1949 - Protection régionale : PA - Liste rouge régionale : RE - Valeur znieff = 100.  
*Epipactis palustris* (L.) Crantz, 1769 - Protection régionale : PA - Liste rouge nationale : NT - Liste rouge régionale : VU - Valeur znieff = 10.  
*Euphorbia palustris* L., 1753 - Protection régionale : PA - Liste rouge régionale : NT - Valeur znieff = 10.  
*Euphorbia seguieriana* Neck., 1770 - Protection régionale : PA - Liste rouge régionale : NT - Valeur znieff = 10.  
*Gentiana pneumonanthe* L., 1753 - Protection régionale : PA - Liste rouge régionale : EN - Valeur znieff = 20.  
*Gentianella germanica* (Willd.) BÄ¶rner, 1912 - Protection régionale : PA - Liste rouge régionale : VU - Valeur znieff = 20.  
*Honorius nutans* (Sm.) Gray, 1821 - Protection régionale : PA - Liste rouge régionale : VU - Valeur znieff = 20 - MES1.  
*Hydrocharis morsus-ranae* L., 1753 - Protection régionale : PA - Liste rouge régionale : CR - Valeur znieff = 20.  
*Inula britannica* L., 1753 - Protection régionale : PA - Liste rouge régionale : VU - Valeur znieff = 20.  
*Jacobaea paludosa* (L.) G.Gaertn., B.Mey. & Scherb., 1801 - Protection régionale : PA - Liste rouge régionale : NT - Valeur znieff = 5.  
*Leersia oryzoides* (L.) Sw., 1788 - Protection régionale : PA - Liste rouge régionale : LC - Valeur znieff = 10.  
*Lysimachia minima* (L.) U.Manns & Anderb., 2009 - Protection régionale : PA - Liste rouge régionale : EN - Valeur znieff = 20.  
*Oenanthe lachenalii* C.C.Gmel., 1805 - Protection régionale : PA - Liste rouge régionale : CR - Valeur znieff = 20.  
*Oenanthe peucedanifolia* Pollich, 1776 - Protection régionale : PA - Liste rouge régionale : EN - Valeur znieff = 10.  
*Ophioglossum vulgatum* L., 1753 - Protection régionale : PA - Liste rouge régionale : VU - Valeur znieff = 10.  
*Orlaya platycarpus* W.D.J.Koch, 1824 - Protection régionale : PA - Liste rouge régionale : CR\* - Valeur znieff = 20 - MES1.  
*Phyteuma orbiculare* L., 1753 - Protection régionale : PA - Liste rouge régionale : NT - Valeur znieff = 20.  
*Pilosella aurantiaca* (L.) F.W.Schultz & Sch.Bip., 1862 - Protection régionale : PA - Liste rouge régionale : NT - Valeur znieff = 5.  
*Potamogeton gramineus* L., 1753 - Protection régionale : PA - Liste rouge régionale : VU - Valeur znieff = 100.  
*Potamogeton x angustifolius* J.Presl, 1821 - Protection régionale : PA - Liste rouge régionale : DD - Valeur znieff = 10.  
*Sabulina tenuifolia* subsp. *tenuifolia* (L.) Rchb., 1832 - Protection régionale : PA - Liste rouge régionale : NT.  
*Schoenoplectus triqueter* (L.) Palla, 1888 - Protection régionale : PA - Liste rouge régionale : VU - Valeur znieff = 100.  
*Schoenus nigricans* L., 1753 - Protection régionale : PA - Liste rouge régionale : VU - Valeur znieff = 100.  
*Scorzonera humilis* L., 1753 - Protection régionale : PA - Liste rouge régionale : VU - Valeur znieff = 20.  
*Sparganium natans* L., 1753 - Protection régionale : PA - Liste rouge régionale : CR - Valeur znieff = 20.  
*Staphylea pinnata* L., 1753 - Protection régionale : PA - Liste rouge nationale : VU - Liste rouge régionale : VU - Valeur znieff = 20.  
*Trifolium spadicum* L., 1755 - Protection régionale : PA - Liste rouge régionale : CR\*.

*Utricularia vulgaris* L., 1753 - Protection régionale : PA - Liste rouge régionale : VU - Valeur znieff = 100.  
*Veronica spicata* L., 1753 - Protection régionale : PA - Liste rouge régionale : EN - Valeur znieff = 20.

*Polycnemum arvense* L., 1753 - Liste rouge nationale : EN - Liste rouge régionale : RE - Valeur znieff = 100 - MES1.  
*Blitum virgatum* L., 1753 - Liste rouge nationale : VU - Liste rouge régionale : NA - IT.  
*Cotoneaster delphinensis* Chatenier, 1923 - Liste rouge nationale : VU - Liste rouge régionale : NA - IT<sup>2</sup> - CT.  
*Dasiphora fruticosa* (L.) Rydb., 1898 - Liste rouge nationale : VU - Liste rouge régionale : NA - IT - CT.  
*Geranium macrorrhizum* L., 1753 - Liste rouge nationale : VU - Liste rouge régionale : NA - IT - CT.  
*Pinus mugo* Turra, 1764 - Liste rouge nationale : VU - Liste rouge régionale : NA - IT.  
*Sisymbrium strictissimum* L., 1753 - Liste rouge nationale : VU - Liste rouge régionale : RE - Valeur znieff = 20.

*Conringia orientalis* (L.) Dumort., 1827 - Liste rouge régionale : CR\* - Valeur znieff = 20 - MES1.  
*Orlaya grandiflora* (L.) Hoffm., 1814 - Liste rouge régionale : CR - Valeur znieff = 20 - MES1.

*Anthemis cotula* L., 1753 - Liste rouge régionale : EN - Valeur znieff = 20.  
*Buxus sempervirens* L., 1753 - Liste rouge régionale : EN - Valeur znieff = 10.  
*Carex appropinquata* Schumach., 1801 - Liste rouge régionale : EN - Valeur znieff = 100.  
*Chenopodium murale* (L.) S.Fuentes, Uotila & Borsch, 2012 - Liste rouge régionale : EN.  
*Chenopodium vulvaria* L., 1753 - Liste rouge régionale : EN - Valeur znieff = 5.  
*Delphinium consolida* L., 1753 - Liste rouge régionale : EN - Valeur znieff = 10 - MES1.  
*Dianthus deltoides* L., 1753 - Liste rouge régionale : EN - Valeur znieff = 5.  
*Galium parisiense* L., 1753 - Liste rouge régionale : EN - Valeur znieff = 100.  
*Glebionis segetum* (L.) Fourr., 1869 - Liste rouge régionale : EN - Valeur znieff = 20 - MES1.  
*Globularia bisnagarica* L., 1753 - Liste rouge régionale : EN - Valeur znieff = 10.  
*Gymnocarpium robertianum* (Hoffm.) Newman, 1851 - Liste rouge régionale : EN - Valeur znieff = 20.  
*Minuartia rubra* (Scop.) McNeill, 1963 - Liste rouge régionale : EN - Valeur znieff = 100.  
*Muscari comosum* (L.) Mill., 1768 - Liste rouge régionale : EN - Valeur znieff = 10.  
*Oenanthe fistulosa* L., 1753 - Liste rouge régionale : EN - Valeur znieff = 10.  
*Pedicularis palustris* L., 1753 - Liste rouge régionale : EN - Valeur znieff = 100.  
*Potentilla alsatica* T.Gregor, 2004 - Liste rouge régionale : EN - Valeur znieff = 100.  
*Ranunculus arvensis* L., 1753 - Liste rouge régionale : EN - Valeur znieff = 10 - MES1.  
*Scandix pecten-veneris* L., 1753 - Liste rouge régionale : EN - Valeur znieff = 20 - MES1.  
*Scandix pecten-veneris* subsp. *pecten-veneris* L., 1753 - Liste rouge régionale : EN - Valeur znieff = 20 - MES1.  
*Trifolium scabrum* L., 1753 - Liste rouge régionale : EN - Valeur znieff = 20.

*Achillea nobilis* L., 1753 - Liste rouge régionale : VU - Valeur znieff = 10.  
*Aphanes australis* Rydb., 1908 - Liste rouge régionale : VU.  
*Barbarea intermedia* Boreau, 1840 - Liste rouge régionale : VU - Valeur znieff = 5.  
*Bolboschoenus maritimus* (L.) Palla, 1905 - Liste rouge régionale : VU.  
*Bunium bulbocastanum* L., 1753 - Liste rouge régionale : VU - Valeur znieff = 100 - MES1.  
*Campanula patula* L., 1753 - Liste rouge régionale : VU - Valeur znieff = 10.  
*Carex pulicaris* L., 1753 - Liste rouge régionale : VU.  
*Colutea arborescens* L., 1753 - Liste rouge régionale : VU - Valeur znieff = 20.

*Cota tinctoria* (L.) J.Gay ex Guss., 1844 - Liste rouge régionale : VU - Valeur znieff = 10.  
*Descurainia sophia* (L.) Webb ex Prantl, 1891 - Liste rouge régionale : VU - Valeur znieff = 10.  
*Equisetum ramosissimum* Desf., 1799 - Liste rouge régionale : VU - Valeur znieff = 10.  
*Eriophorum latifolium* Hoppe, 1800 - Liste rouge régionale : VU - Valeur znieff = 20.  
*Fumaria vaillantii* Loisel., 1809 - Liste rouge régionale : VU.  
*Herniaria hirsuta* L., 1753 - Liste rouge régionale : VU - Valeur znieff = 10.  
*Hippuris vulgaris* L., 1753 - Liste rouge régionale : VU - Valeur znieff = 10.  
*Hydrocotyle vulgaris* L., 1753 - Liste rouge régionale : VU - Valeur znieff = 10.  
*Leonurus cardiaca* L., 1753 - Liste rouge régionale : VU.  
*Lepidium coronopus* (L.) Al-Shehbaz, 2004 - Liste rouge régionale : VU - Valeur znieff = 5.  
*Myosotis stricta* Link ex Roem. & Schult., 1819 - Liste rouge régionale : VU - Valeur znieff = 5.  
*Myricaria germanica* (L.) Desv., 1824 - Liste rouge régionale : VU - Valeur znieff = 100.  
*Neotinea ustulata* (L.) R.M.Bateman, Pridgeon & M.W.Chase, 1997 - Liste rouge nationale : LC - Liste rouge régionale : VU - Valeur znieff = 5.  
*Nepeta cataria* L., 1753 - Liste rouge régionale : VU - Valeur znieff = 5.  
*Oxybasis glauca* (L.) S.Fuentes, Uotila & Borsch, 2012 - Liste rouge régionale : VU.  
*Pilosella piloselloides* subsp. *bauhinii* (Schult.) S.Brückner & Greuter, 2007 - Liste rouge régionale : VU - Valeur znieff = 10.  
*Plantago arenaria* Waldst. & Kit., 1802 - Liste rouge régionale : VU - Valeur znieff = 10.  
*Samolus valerandi* L., 1753 - Liste rouge régionale : VU - Valeur znieff = 10.  
*Sedum annuum* L., 1753 - Liste rouge régionale : VU - Valeur znieff = 20.  
*Stachys germanica* L., 1753 - Liste rouge régionale : VU - Valeur znieff = 10.  
*Teucrium montanum* L., 1753 - Liste rouge régionale : VU - Valeur znieff = 10.  
*Valeriana excelsa* Poir., 1808 - Liste rouge régionale : VU.  
*Verbascum phlomoides* L., 1753 - Liste rouge régionale : VU - Valeur znieff = 10.  
*Veronica agrestis* L., 1753 - Liste rouge régionale : VU - Valeur znieff = 5.  
  
*Carex pilosa* Scop., 1772 - Liste rouge régionale : NT - Valeur znieff = 100.  
  
*Cotoneaster integerrimus* Medik., 1793 - Liste rouge régionale : DD - Valeur znieff = 20.  
*Equisetum x moorei* Newman, 1854 - Liste rouge régionale : DD - Valeur znieff = 20.  
  
*Anthemis arvensis* L., 1753 - Liste rouge régionale : LC - Valeur znieff = 10.  
*Buglossoides arvensis* (L.) I.M.Johnst., 1954 - Liste rouge régionale : NT - Valeur znieff = 10 - MES1.  
*Camelina sativa* (L.) Crantz, 1762 - Liste rouge régionale : NA - Valeur znieff = 10 - MES1 - IT - CT.  
*Centaurium pulchellum* (Sw.) Druce, 1907 - Liste rouge régionale : LC - Valeur znieff = 10.  
*Euphorbia esula* L., 1753 - Liste rouge régionale : DD - Valeur znieff = 10.  
*Hippocrepis emerus* (L.) Lassen, 1989 - Liste rouge régionale : NT - Valeur znieff = 10.  
*Narcissus pseudonarcissus* L., 1753 - Liste rouge régionale : LC - Valeur znieff = 10.  
*Oenanthe aquatica* (L.) Poir., 1798 - Liste rouge régionale : NT - Valeur znieff = 10.  
*Ophrys apifera* Huds., 1762 - Liste rouge nationale : LC - Liste rouge régionale : LC - Valeur znieff = 10.  
*Polygala amarella* Crantz, 1769 - Liste rouge régionale : NT - Valeur znieff = 10.  
*Ribes nigrum* L., 1753 - Liste rouge régionale : DD - Valeur znieff = 10.  
*Schoenoplectus tabernaemontani* (C.C.Gmel.) Palla, 1888 - Liste rouge régionale : NT - Valeur znieff = 10.  
*Taxus baccata* L., 1753 - Liste rouge régionale : LC - Valeur znieff = 10.  
*Aethusa cynapium* subsp. *elata* (Friedl. ex Hoffm.) Schmalbl. & G.Martens, 1834 - Liste rouge régionale : LC - Valeur znieff = 5.  
  
*Amelanchier ovalis* Medik., 1793 - Liste rouge régionale : LC - Valeur znieff = 5.

*Artemisia campestris* L., 1753 - Liste rouge régionale : LC - Valeur znieff = 5.  
*Carex vulpina* L., 1753 - Liste rouge régionale : LC - Valeur znieff = 5.  
*Cornus mas* L., 1753 - Liste rouge régionale : LC - Valeur znieff = 5.  
*Crepis pulchra* L., 1753 - Liste rouge régionale : NT - Valeur znieff = 5.  
*Cyanus segetum* Hill, 1762 - Liste rouge régionale : LC - Valeur znieff = 5 - MES1.  
*Cynoglossum officinale* L., 1753 - Liste rouge régionale : LC - Valeur znieff = 5.  
*Epilobium dodonaei* Vill., 1779 - Liste rouge régionale : LC - Valeur znieff = 5.  
*Erucastrum nasturtiifolium* (Poir.) O.E.Schulz, 1916 - Liste rouge régionale : NT - Valeur znieff = 5.  
*Eryngium campestre* L., 1753 - Liste rouge régionale : LC - Valeur znieff = 5.  
*Erysimum cheiranthoides* L., 1753 - Liste rouge régionale : LC - Valeur znieff = 5.  
*Euphorbia exigua* L., 1753 - Liste rouge régionale : LC - Valeur znieff = 5.  
*Galeopsis angustifolia* Ehrh. ex Hoffm., 1804 - Liste rouge régionale : DD - Valeur znieff = 5.  
*Genista germanica* L., 1753 - Liste rouge régionale : LC - Valeur znieff = 5.  
*Geranium pratense* L., 1753 - Liste rouge régionale : LC - Valeur znieff = 5.  
*Geranium sanguineum* L., 1753 - Liste rouge régionale : LC - Valeur znieff = 5.  
*Juncus subnodulosus* Schrank, 1789 - Liste rouge régionale : LC - Valeur znieff = 5.  
*Oenothera ersteinensis* R.Linder & R.Jean, 1970 - Liste rouge régionale : DD - Valeur znieff = 5.  
*Orchis militaris* L., 1753 - Liste rouge nationale : LC - Liste rouge régionale : LC - Valeur znieff = 5.  
*Orobanche lutea* Baumg., 1816 - Liste rouge régionale : LC - Valeur znieff = 5.  
*Physalis alkekengi* L., 1753 - Liste rouge régionale : DD - Valeur znieff = 5.  
*Pilosella ziziana* (Tausch) F.W.Schultz & Sch.Bip., 1862 - Liste rouge régionale : DD - Valeur znieff = 5.  
*Potentilla supina* L., 1753 - Liste rouge régionale : LC - Valeur znieff = 5.  
*Prunus mahaleb* L., 1753 - Liste rouge régionale : LC - Valeur znieff = 5.  
*Ranunculus sceleratus* L., 1753 - Liste rouge régionale : LC - Valeur znieff = 5.  
*Ribes alpinum* L., 1753 - Liste rouge régionale : LC - Valeur znieff = 5.  
*Sanguisorba officinalis* L., 1753 - Liste rouge régionale : LC - Valeur znieff = 5.  
*Selinum carvifolia* (L.) L., 1762 - Liste rouge régionale : NT - Valeur znieff = 5.  
*Serratula tinctoria* L., 1753 - Liste rouge régionale : NT - Valeur znieff = 5.  
*Teucrium botrys* L., 1753 - Liste rouge régionale : NT - Valeur znieff = 5.  
*Teucrium chamaedrys* L., 1753 - Liste rouge régionale : LC - Valeur znieff = 5.  
*Thalictrum flavum* L., 1753 - Liste rouge régionale : LC - Valeur znieff = 5.  
*Torminalis glaberrima* (Gand.) Sennikov & Kurtto, 2017 - Liste rouge régionale : LC - Valeur znieff = 5.  
*Trifolium montanum* L., 1753 - Liste rouge régionale : LC - Valeur znieff = 5.  
*Ulmus laevis* Pall., 1784 - Liste rouge régionale : NT - Valeur znieff = 5.

*Abies alba* Mill., 1768 - Liste rouge régionale : LC.  
*Abies balsamea* (L.) Mill., 1768 - Liste rouge régionale : NA - IT - CT.  
*Abies concolor* (Gordon & Glend.) Lindl. ex Hildebr., 1861 - Liste rouge régionale : NA - IT - CT.  
*Abies nordmanniana* (Steven) Spach, 1841 - Liste rouge régionale : NA - IT - CT.  
*Acanthus mollis* L., 1753 - Liste rouge régionale : NA - IT - CT.  
*Acer campestre* L., 1753 - Liste rouge régionale : LC.  
*Acer cappadocicum* Gled., 1785 - Liste rouge régionale : NA - IT - CT.  
*Acer davidii* Franch., 1885 - Liste rouge régionale : NA - IT - CT.  
*Acer japonicum* Thunb., 1784 - Liste rouge régionale : NA - IT - CT.  
*Acer mono* Maxim., 1856 - Liste rouge régionale : NA - IT - CT.  
*Acer monspessulanum* L., 1753 - Liste rouge régionale : NA - IT.  
*Acer negundo* L., 1753 - Liste rouge régionale : NA - IT - CT - EV.  
*Acer palmatum* Thunb., 1784 - Liste rouge régionale : NA. CT.  
*Acer pictum* Thunb., 1784 - Liste rouge régionale : NA - IT - CT.  
*Acer platanoides* L., 1753 - Liste rouge régionale : LC.



*Acer pseudoplatanus* L., 1753 - Liste rouge régionale : LC.  
*Acer rubrum* L., 1753 - Liste rouge régionale : NA. CT.  
*Acer saccharinum* L., 1753 - Liste rouge régionale : NA - IT - CT.  
*Acer tataricum* subsp. *ginnala* (Maxim.) Wesm., 1890 - Liste rouge régionale : NA. CT.  
*Achillea collina* (Becker ex Wirtg.) Heimerl, 1883 - Liste rouge régionale : NA - IT - CT.  
*Achillea crithmifolia* Waldst. & Kit., 1802 - Liste rouge régionale : DD.  
*Achillea filipendulina* Lam., 1783 - Liste rouge régionale : NA - IT - CT.  
*Achillea millefolium* L., 1753 - Liste rouge régionale : LC.  
*Acorus calamus* L., 1753 - Liste rouge régionale : NA - IT.  
*Actinidia chinensis* Planch., 1847 - Liste rouge régionale : NA - IT - CT.  
*Adoxa moschatellina* L., 1753 - Liste rouge régionale : LC.  
*Aegopodium podagraria* L., 1753 - Liste rouge régionale : LC.  
*Aesculus flava* Sol., 1778 - Liste rouge régionale : NA - IT - CT.  
*Aesculus hippocastanum* L., 1753 - Liste rouge régionale : NA - IT - CT.  
*Aesculus pavia* L., 1753 - Liste rouge régionale : NA - IT - CT.  
*Aethusa cynapium* L., 1753 - Liste rouge régionale : LC.  
*Agrimonia eupatoria* L., 1753 - Liste rouge régionale : LC.  
*Agrostis capillaris* L., 1753 - Liste rouge régionale : LC.  
*Agrostis gigantea* Roth, 1788 - Liste rouge régionale : LC.  
*Agrostis stolonifera* L., 1753 - Liste rouge régionale : LC.  
*Ailanthus altissima* (Mill.) Swingle, 1916 - Liste rouge régionale : NA - IT - CT - EV  
*Ajuga genevensis* L., 1753 - Liste rouge régionale : LC.  
*Ajuga reptans* L., 1753 - Liste rouge régionale : LC.  
*Albizia julibrissin* Durazz., 1772 - Liste rouge régionale : NA. CT.  
*Alcea rosea* L., 1753 - Liste rouge régionale : NA - IT - CT.  
*Alchemilla mollis* (Buser) Rothm., 1934 - Liste rouge régionale : NA - IT - CT.  
*Alliaria petiolata* (M.Bieb.) Cavara & Grande, 1913 - Liste rouge régionale : LC.  
*Allium cepa* L., 1753 - Liste rouge régionale : NA - IT - CT -  
*Allium oleraceum* L., 1753 - Liste rouge régionale : LC.  
*Allium porrum* L., 1753 - Liste rouge régionale : NA - IT - CT.  
*Allium schoenoprasum* L., 1753 - Liste rouge régionale : NA - IT - CT.  
*Allium scorodoprasum* L., 1753 - Liste rouge régionale : LC.  
*Allium ursinum* L., 1753 - Liste rouge régionale : LC.  
*Allium vineale* L., 1753 - Liste rouge régionale : LC.  
*Alnus alnobetula* (Ehrh.) K.Koch, 1872 - Liste rouge régionale : NA - IT.  
*Alnus glutinosa* (L.) Gaertn., 1790 - Liste rouge régionale : LC.  
*Alnus incana* (L.) Moench, 1794 - Liste rouge régionale : LC.  
*Alopecurus myosuroides* Huds., 1762 - Liste rouge régionale : LC - MES1.  
*Alopecurus pratensis* L., 1753 - Liste rouge régionale : LC.  
*Althaea officinalis* L., 1753 - Liste rouge régionale : NA - IT - CT.  
*Alyssum alyssoides* (L.) L., 1759 - Liste rouge régionale : NT.  
*Amaranthus albus* L., 1759 - Liste rouge régionale : NA - IT.  
*Amaranthus blitum* L., 1753 - Liste rouge régionale : LC - IT.  
*Amaranthus caudatus* L., 1753 - Liste rouge régionale : NA - IT.  
*Amaranthus cruentus* L., 1759 - Liste rouge régionale : NA - IT.  
*Amaranthus deflexus* L., 1771 - Liste rouge régionale : NA - IT.  
*Amaranthus graecizans* L., 1753 - Liste rouge régionale : NA - IT.  
*Amaranthus hybridus* L., 1753 - Liste rouge régionale : LC - IT.  
*Amaranthus powellii* S.Watson, 1875 - Liste rouge régionale : NA - IT.  
*Amaranthus retroflexus* L., 1753 - Liste rouge régionale : NA - IT.  
*Amblystegium serpens* (Hedw.) Schimp., 1853 - Liste rouge régionale : LC.  
*Ambrosia artemisiifolia* L., 1753 - Liste rouge régionale : NA - IT - EV  
*Ambrosia psilostachya* DC., 1836 - Liste rouge régionale : NA - IT - CT.  
*Ambrosia trifida* L., 1753 - Liste rouge régionale : NA - IT - CT.  
*Amelanchier lamarckii* F.G.Schroed., 1968 - Liste rouge régionale : NA. CT.  
*Amelanchier spicata* (Lam.) K.Koch, 1869 - Liste rouge régionale : NA - IT - CT - EV  
*Amsinckia lycopsoides* (Lehm.) Lehm., 1831 - Liste rouge régionale : NA - IT.

*Anchusa officinalis* L., 1753 - Liste rouge régionale : NA - IT.  
*Anemone nemorosa* L., 1753 - Liste rouge régionale : LC.  
*Anethum graveolens* L., 1753 - Liste rouge régionale : NA - IT - CT.  
*Angelica sylvestris* L., 1753 - Liste rouge régionale : LC.  
*Anisantha sterilis* (L.) Nevski, 1934 - Liste rouge régionale : LC.  
*Anisantha tectorum* (L.) Nevski, 1934 - Liste rouge régionale : LC.  
*Anthemis austriaca* Jacq., 1778 - Liste rouge régionale : NA - IT.  
*Anthemis ruthenica* M.Bieb., 1808 - Liste rouge régionale : NA - IT.  
*Anthoxanthum odoratum* L., 1753 - Liste rouge régionale : LC.  
*Anthriscus caucalis* M.Bieb., 1808 - Liste rouge régionale : NT.  
*Anthriscus cerefolium* (L.) Hoffm., 1814 - Liste rouge régionale : NA. CT.  
*Anthriscus sylvestris* (L.) Hoffm., 1814 - Liste rouge régionale : LC.  
*Anthyllis vulneraria* L., 1753 - Liste rouge régionale : LC.  
*Antirrhinum majus* L., 1753 - Liste rouge régionale : NA - IT - CT.  
*Apera spica-venti* (L.) P.Beauv., 1812 - Liste rouge régionale : LC - MES1.  
*Apium graveolens* L., 1753 - Liste rouge régionale : NA - IT - CT.  
*Aquilegia vulgaris* L., 1753 - Liste rouge régionale : LC.  
*Arabidopsis arenosa* (L.) LawalrÃ©e, 1960 - Liste rouge régionale : LC.  
*Arabidopsis thaliana* (L.) Heynh., 1842 - Liste rouge régionale : LC.  
*Araucaria araucana* (Molina) K.Koch, 1873 - Liste rouge régionale : NA - IT - CT.  
*Arctium lappa* L., 1753 - Liste rouge régionale : LC.  
*Arctium minus* (Hill) Bernh., 1800 - Liste rouge régionale : LC.  
*Arenaria serpyllifolia* L., 1753 - Liste rouge régionale : LC.  
*Argentina anserina* (L.) Rydb., 1899 - Liste rouge régionale : LC.  
*Aria edulis* (Willd.) M.Roem., 1847 - Liste rouge régionale : LC.  
*Armoracia rusticana* G.Gaertn., B.Mey. & Scherb., 1800 - Liste rouge régionale : NA - IT - CT.  
*Arrhenatherum elatius* (L.) P.Beauv. ex J.Presl & C.Presl, 1819 - Liste rouge régionale : LC.  
*Arrhenatherum elatius* subsp. *bulbosum* (Willd.) SchÃ¼bl. & G.Martens, 1834 - Liste rouge régionale : LC - MES1.  
*Artemisia absinthium* L., 1753 - Liste rouge régionale : NA - IT.  
*Artemisia dracunculus* L., 1753 - Liste rouge régionale : NA - IT - CT.  
*Artemisia vulgaris* L., 1753 - Liste rouge régionale : LC.  
*Arum maculatum* L., 1753 - Liste rouge régionale : LC.  
*Aruncus dioicus* (Walter) Fernald, 1939 - Liste rouge régionale : LC.  
*Arundo donax* L., 1753 - Liste rouge régionale : NA - IT - CT - EV  
*Asclepias syriaca* L., 1753 - Liste rouge régionale : NA - IT - CT.  
*Asparagus officinalis* L., 1753 - Liste rouge régionale : NA - IT - CT.  
*Asparagus officinalis* subsp. *officinalis* L., 1753 - Liste rouge régionale : NA - IT - CT.  
*Asplenium ruta-muraria* L., 1753 - Liste rouge régionale : LC.  
*Asplenium trichomanes* L., 1753 - Liste rouge régionale : LC.  
*Astragalus glycyphyllos* L., 1753 - Liste rouge régionale : LC.  
*Astragalus hypoglottis* L., 1771 - Liste rouge régionale : NA - IT.  
*Astrantia major* L., 1753 - Liste rouge régionale : NA - IT - CT.  
*Atriplex hortensis* L., 1753 [nom. et typ. cons.] - Liste rouge régionale : NA - IT - CT.  
*Atriplex patula* L., 1753 - Liste rouge régionale : LC.  
*Aubrieta deltoidea* (L.) DC., 1821 - Liste rouge régionale : NA - IT - CT.  
*Aucuba japonica* Thunb., 1783 - Liste rouge régionale : NA - IT - CT.  
*Aurinia saxatilis* (L.) Desv., 1815 - Liste rouge régionale : NA - IT - CT.  
*Avena fatua* L., 1753 - Liste rouge régionale : NA - MES1 - IT.  
*Avena sativa* L., 1753.  
*Avenula pubescens* (Huds.) Dumort., 1868 - Liste rouge régionale : LC.  
*Azolla filiculoides* Lam., 1783 - Liste rouge régionale : NA - IT - EV  
*Baccharis halimifolia* L., 1753 - Liste rouge régionale : NA - IT - EV  
*Ballota nigra* L., 1753 - Liste rouge régionale : LC.  
*Barbarea verna* (Mill.) Asch., 1864 - Liste rouge régionale : NA - IT.

*Barbarea vulgaris* W.T.Aiton, 1812 - Liste rouge régionale : LC.  
*Barbula unguiculata* Hedw., 1801 - Liste rouge régionale : LC.  
*Bellis perennis* L., 1753 - Liste rouge régionale : LC.  
*Berberis aquifolium* Pursh, 1814 - Liste rouge régionale : NA - IT - CT - EV  
*Berberis japonica* (Thunb.) R.Br., 1816 - Liste rouge régionale : NA - IT - CT.  
*Berberis julianae* C.K.Schneid., 1913 - Liste rouge régionale : NA - IT - CT.  
*Berberis repens* Lindl., 1828 - Liste rouge régionale : NA - IT - CT.  
*Berberis thunbergii* DC., 1821 - Liste rouge régionale : NA - IT - CT.  
*Berberis vulgaris* L., 1753 - Liste rouge régionale : LC.  
*Berberis x stenophylla* Lindl., 1864 - Liste rouge régionale : NA - IT - CT.  
*Bergenia crassifolia* (L.) Fritsch, 1889 - Liste rouge régionale : NA - IT - CT.  
*Berteroa incana* (L.) DC., 1821 - Liste rouge régionale : NA - IT.  
*Berula erecta* (Huds.) Coville, 1893 - Liste rouge régionale : LC.  
*Beta trigyna* Waldst. & Kit., 1802 - Liste rouge régionale : NA - IT.  
*Beta vulgaris* L., 1753 - Liste rouge régionale : NA - IT - CT.  
*Betonica hirsuta* L., 1771 - ?  
*Betula papyrifera* Marshall, 1785 - Liste rouge régionale : NA - IT - CT.  
*Betula pendula* Roth, 1788 - Liste rouge régionale : LC.  
*Betula pubescens* Ehrh., 1791 - Liste rouge régionale : LC.  
*Betula utilis* D.Don, 1825 - Liste rouge régionale : NA - IT - CT.  
*Bidens frondosa* L., 1753 - Liste rouge régionale : NA - IT - EV  
*Bidens tripartita* L., 1753 - Liste rouge régionale : LC.  
*Borago officinalis* L., 1753 - Liste rouge régionale : NA - IT - CT.  
*Brachypodium pinnatum* (L.) P.Beauv., 1812 - Liste rouge régionale : LC.  
*Brachypodium sylvaticum* (Huds.) P.Beauv., 1812 - Liste rouge régionale : LC.  
*Brachythecium rutabulum* (Hedw.) Schimp., 1853 - Liste rouge régionale : LC.  
*Brassica juncea* (L.) Czern., 1859 - Liste rouge régionale : NA - IT.  
*Brassica napus* L., 1753 - Liste rouge régionale : NA - IT - CT.  
*Brassica oleracea* L., 1753 - Liste rouge nationale : LC - Liste rouge régionale : NA - IT - CT.  
*Briza media* L., 1753 - Liste rouge régionale : LC.  
*Bromopsis erecta* (Huds.) Fourr., 1869 - Liste rouge régionale : LC.  
*Bromopsis inermis* (Leyss.) Holub, 1973 - Liste rouge régionale : LC.  
*Bromus hordeaceus* L., 1753 - Liste rouge régionale : LC.  
*Bromus hordeaceus* subsp. *hordeaceus* L., 1753 - Liste rouge régionale : LC.  
*Bromus intermedius* Guss., 1827 - Liste rouge régionale : NA - IT.  
*Broussonetia papyrifera* (L.) Vent., 1799 - Liste rouge régionale : NA - IT - CT.  
*Browallia americana* L., 1753 - Liste rouge régionale : NA - IT - CT.  
*Brunnera macrophylla* (Adams) I.M.Johnst., 1924 - Liste rouge régionale : NA. CT.  
*Bryonia dioica* Jacq., 1774 - Liste rouge régionale : LC.  
*Bryum argenteum* Hedw., 1801 - Liste rouge régionale : LC.  
*Buddleja alternifolia* Maxim., 1880 - Liste rouge régionale : NA - IT - CT.  
*Buddleja davidii* Franch., 1887 - Liste rouge régionale : NA - IT - CT - EV  
*Bunias orientalis* L., 1753 - Liste rouge régionale : NA - IT - EV  
*Calamagrostis epigejos* (L.) Roth, 1788 - Liste rouge régionale : LC.  
*Calendula officinalis* L., 1753 - Liste rouge régionale : NA - IT - CT.  
*Calepina irregularis* (Asso) Thell., 1905 - Liste rouge régionale : NA - MES1 - IT.  
*Calliergonella cuspidata* (Hedw.) Loeske, 1911 - Liste rouge régionale : LC.  
*Callitriche obtusangula* Le Gall, 1852 - Liste rouge régionale : LC.  
*Calluna vulgaris* (L.) Hull, 1808 - Liste rouge régionale : LC.  
*Calocedrus decurrens* (Torr.) Florin, 1956 - Liste rouge régionale : NA. CT.  
*Campanula persicifolia* L., 1753 - Liste rouge régionale : LC.  
*Campanula portenschlagiana* Schult., 1819 - Liste rouge régionale : NA - IT - CT.  
*Campanula poscharskyana* Degen, 1908 - Liste rouge régionale : NA - IT - CT.  
*Campanula rapunculus* L., 1753 - Liste rouge régionale : LC.  
*Campsis radicans* (L.) Seem. ex Bureau, 1864 - Liste rouge régionale : NA - IT - CT.  
*Cannabis sativa* L., 1753 - Liste rouge régionale : NA - IT - CT.

*Capsella bursa-pastoris* (L.) Medik., 1792 - Liste rouge régionale : LC.  
*Capsicum annuum* L., 1753 - Liste rouge régionale : NA - IT - CT.  
*Cardamine amara* L., 1753 - Liste rouge régionale : LC.  
*Cardamine hirsuta* L., 1753 - Liste rouge régionale : LC.  
*Cardamine pratensis* L., 1753 - Liste rouge régionale : LC.  
*Carduus crispus* L., 1753 - Liste rouge régionale : LC.  
*Carduus x stangii* H.Buek, 1844 - Liste rouge régionale : DD.  
*Carex acutiformis* Ehrh., 1789 - Liste rouge régionale : LC.  
*Carex caryophyllea* Latourr., 1785 - Liste rouge régionale : LC.  
*Carex divulsa* Stokes, 1787 - Liste rouge régionale : LC.  
*Carex flacca* Schreb., 1771 - Liste rouge régionale : LC.  
*Carex flava* L., 1753 - Liste rouge régionale : LC.  
*Carex grayi* Carey, 1848 - Liste rouge régionale : NA - IT - CT.  
*Carex hirta* L., 1753 - Liste rouge régionale : LC.  
*Carex leersii* F.W.Schultz, 1870 [nom. cons.] - Liste rouge régionale : LC.  
*Carex pendula* Huds., 1762 - Liste rouge régionale : LC.  
*Carex remota* L., 1755 - Liste rouge régionale : LC.  
*Carex spicata* Huds., 1762 - Liste rouge régionale : LC.  
*Carex sylvatica* Huds., 1762 - Liste rouge régionale : LC.  
*Carex x fulva* Gooden., 1794 - Liste rouge régionale : DD.  
*Carpinus betulus* L., 1753 - Liste rouge régionale : LC.  
*Carpinus ostrya* L., 1753 - Liste rouge régionale : NA. CT.  
*Carya ovata* (Mill.) K.Koch, 1869 - Liste rouge régionale : NA - IT - CT.  
*Caryopteris x clandonensis* hort., 1933 - Liste rouge régionale : NA. CT.  
*Castanea sativa* Mill., 1768 - Liste rouge régionale : NA - IT.  
*Catalpa bignonioides* Walter, 1788 - Liste rouge régionale : NA - IT - CT.  
*Cedrus atlantica* (Endl.) Manetti ex Carri`re, 1855 - Liste rouge régionale : NA - IT - CT.  
*Cedrus libani* A.Rich., 1823 - Liste rouge régionale : NA - IT - CT.  
*Celtis australis* L., 1753 - Liste rouge régionale : NA - IT - CT.  
*Celtis occidentalis* L., 1753 - Liste rouge régionale : NA - IT - CT.  
*Cenchrus alopecuroides* (L.) Thunb., 1794 - Liste rouge régionale : NA - IT - CT.  
*Centaurea decipiens* Thuill., 1799 - Liste rouge régionale : LC.  
*Centaurea jacea* L., 1753 - Liste rouge régionale : LC.  
*Centaurea jacea* subsp. *timbalii* (Martrin-Donos) Braun-Blanq., 1952 - Liste rouge régionale : NA - IT.  
*Centaurea scabiosa* L., 1753 - Liste rouge régionale : LC.  
*Centaurea solstitialis* L., 1753 - Liste rouge régionale : NA - IT.  
*Centaurea stoebe* L., 1753 - Liste rouge régionale : LC.  
*Centaureum erythraea* Rafn, 1800 - Liste rouge régionale : LC.  
*Centranthus ruber* (L.) DC., 1805 - Liste rouge régionale : NA - IT - CT.  
*Cephalotaxus fortunei* Hook., 1850 - Liste rouge régionale : NA. CT.  
*Cerastium arvense* L., 1753 - Liste rouge régionale : LC.  
*Cerastium brachypetalum* Pers., 1805 - Liste rouge régionale : LC.  
*Cerastium fontanum* Baumg., 1816 - Liste rouge régionale : LC.  
*Cerastium fontanum* subsp. *vulgare* (Hartm.) Greuter & Burdet, 1982 - Liste rouge régionale : DD.  
*Cerastium glomeratum* Thuill., 1799 - Liste rouge régionale : LC.  
*Cerastium glutinosum* Fr., 1817 - Liste rouge régionale : LC.  
*Cerastium pumilum* Curtis, 1777 - Liste rouge régionale : LC.  
*Cerastium semidecandrum* L., 1753 - Liste rouge régionale : LC.  
*Cerastium tomentosum* L., 1753 - Liste rouge régionale : NA - IT - CT.  
*Ceratodon purpureus* (Hedw.) Brid., 1826 - Liste rouge régionale : LC.  
*Ceratophyllum demersum* L., 1753 - Liste rouge régionale : LC.  
*Ceratostigma willmottianum* Stapf, 1914 - Liste rouge régionale : NA - IT - CT.  
*Cercis siliquastrum* L., 1753 - Liste rouge régionale : NA - IT - CT.  
*Cestrum alternifolium* (Jacq.) O.E.Schulz, 1909 - Liste rouge régionale : NA - IT - CT.  
*Cestrum elegans* (Brongn. ex Neumann) Schtdl. - Liste rouge régionale : NA - IT - CT.

*Chaenomeles japonica* (Thunb.) Lindl. ex Spach, 1834 - Liste rouge régionale : NA - IT - CT.  
*Chaenomeles speciosa* (Sweet) Nakai, 1929 - Liste rouge régionale : NA - IT - CT.  
*Chaenorhinum minus* (L.) Lange, 1870 - Liste rouge régionale : LC.  
*Chaerophyllum aureum* L., 1762 - Liste rouge régionale : NA - IT.  
*Chaerophyllum hirsutum* L., 1753 - Liste rouge régionale : LC.  
*Chaerophyllum temulum* L., 1753 - Liste rouge régionale : LC.  
*Chamaecyparis lawsoniana* (A.Murray) Parl., 1866 - Liste rouge régionale : NA. CT.  
*Chamaecyparis pisifera* (Siebold & Zucc.) Endl., 1847 - Liste rouge régionale : NA. CT.  
*Chelidonium majus* L., 1753 - Liste rouge régionale : LC.  
*Chenopodium hybridum* (L.) S.Fuentes, Uotila & Borsch, 2012 - Liste rouge régionale : LC.  
*Chenopodium album* L., 1753 - Liste rouge régionale : LC.  
*Chenopodium album* subsp. *album* L., 1753 - Liste rouge régionale : LC.  
*Chenopodium album* subsp. *opulifolium* (Schrad.ex W.D.J.Koch & Ziz) Åelak., 1871 - Liste rouge régionale : NA - IT.  
*Chenopodium berlandieri* Moq., 1840 - Liste rouge régionale : NA - IT.  
*Chenopodium betaceum* Andrz., 1862 - Liste rouge régionale : NA - IT.  
*Chenopodium hircinum* Schrad., 1833 - Liste rouge régionale : NA.  
*Chenopodium leptophyllum* (Moq.) Nutt. ex S.Watson, 1874 - Liste rouge régionale : NA - IT.  
*Chondrilla juncea* L., 1753 - Liste rouge régionale : LC.  
*Cichorium intybus* L., 1753 - Liste rouge régionale : LC.  
*Circaea lutetiana* L., 1753 - Liste rouge régionale : LC.  
*Cirriphyllum crassinervium* (Taylor) Loeske & M.Fleisch., 1907.  
*Cirsium arvense* (L.) Scop., 1772 - Liste rouge régionale : LC.  
*Cirsium vulgare* (Savi) Ten., 1838 - Liste rouge régionale : LC.  
*Cirsium x hybridum* Koch ex DC., 1815 - Liste rouge régionale : DD.  
*Cladium mariscus* (L.) Pohl, 1809 ?  
*Clematis vitalba* L., 1753 - Liste rouge régionale : LC.  
*Clerodendrum trichotomum* Thunb., 1780 - Liste rouge régionale : NA. CT.  
*Clinopodium nepeta* subsp. *sylvaticum* (Bromf.) Peruzzi & F.Conti, 2008 - Liste rouge régionale : LC.  
*Clinopodium vulgare* L., 1753 - Liste rouge régionale : LC.  
*Commelina communis* L., 1753 - Liste rouge régionale : NA - IT - CT.  
*Conium maculatum* L., 1753 - Liste rouge régionale : LC.  
*Conocephalum conicum* (L.) Dumort., 1822 - Liste rouge régionale : LC.  
*Convallaria majalis* L., 1753 - Liste rouge régionale : LC.  
*Convolvulus arvensis* L., 1753 - Liste rouge régionale : LC.  
*Convolvulus sepium* L., 1753 - Liste rouge régionale : LC.  
*Coreopsis lanceolata* L., 1753 - Liste rouge régionale : NA. CT.  
*Coreopsis tinctoria* Nutt., 1821 - Liste rouge régionale : NA. CT.  
*Coriandrum sativum* L., 1753 - Liste rouge régionale : NA - IT - CT.  
*Cornus alba* L., 1767 - Liste rouge régionale : NA - IT - CT.  
*Cornus sanguinea* L., 1753 - Liste rouge régionale : LC.  
*Cornus sericea* L., 1771 - Liste rouge régionale : NA - IT - CT - EV  
*Coronilla varia* L., 1753 - Liste rouge régionale : LC.  
*Corydalis cava* (L.) Schweigg. & Körte, 1811 - Liste rouge régionale : LC.  
*Corydalis solida* (L.) Clairv., 1811 [nom. et typ. cons.] - Liste rouge régionale : LC.  
*Corylus avellana* L., 1753 - Liste rouge régionale : LC.  
*Corylus colurna* L., 1753 - Liste rouge régionale : NA - IT - CT.  
*Corylus maxima* Mill., 1768 - Liste rouge régionale : NA - IT - CT.  
*Cosmos bipinnatus* Cav., 1791 - Liste rouge régionale : NA. CT.  
*Cotinus coggygria* Scop., 1771 - Liste rouge régionale : NA - IT - CT.  
*Cotoneaster coriaceus* Franch., 1890.  
*Cotoneaster dammeri* C.K.Schneid., 1906. CT.  
*Cotoneaster dielsianus* E.Pritz. ex Diels, 1900.

*Cotoneaster divaricatus* Rehder & E.H.Wilson, 1912 - Liste rouge régionale : NA - IT - CT.  
*Cotoneaster franchetii* Bois, 1902 - Liste rouge régionale : NA - IT - CT.  
*Cotoneaster frigidus* Wall. ex Lindl., 1829.  
*Cotoneaster horizontalis* Decne., 1879 - Liste rouge régionale : NA - IT.  
*Cotoneaster hsingshangensis* J.Fryer & B.Hylm, 1997.  
*Cotoneaster nanshan* M.Vilm. ex Mottet, 1925 - Liste rouge régionale : NA - IT - CT.  
*Cotoneaster salicifolius* Franch., 1885 - Liste rouge régionale : NA - IT - CT.  
*Cotoneaster x suecicus* G.Klotz, 1982. CT.  
*Cotoneaster x watereri* Exell, 1928 - Liste rouge régionale : NA - IT - CT.  
*Cotoneaster zabelii* C.K.Schneid., 1906.  
*Crataegus crus-galli* L., 1753 - Liste rouge régionale : NA - IT - CT.  
*Crataegus germanica* (L.) Kuntze, 1891 - Liste rouge régionale : NA - IT.  
*Crataegus laevigata* (Poir.) DC., 1825 - Liste rouge régionale : LC.  
*Crataegus monogyna* Jacq., 1775 - Liste rouge régionale : LC.  
*Crataegus submollis* Sarg., 1901 - Liste rouge régionale : NA - IT - CT.  
*Crataegus x lavalleyi* Hérincq ex Lavallée, 1877 - Liste rouge régionale : NA - IT - CT.  
*Crepis biennis* L., 1753 - Liste rouge régionale : LC.  
*Crepis capillaris* (L.) Wallr., 1840 - Liste rouge régionale : LC.  
*Crepis foetida* L., 1753 - Liste rouge régionale : NT.  
*Crepis sancta* (L.) Bornm., 1913 - Liste rouge régionale : LC.  
*Crepis setosa* Haller f., 1797 - Liste rouge régionale : NA - IT.  
*Crepis vesicaria* subsp. *taraxacifolia* (Thuill.) Thell., 1914 - Liste rouge régionale : LC.  
*Crocus nudiflorus* Sm., 1798 - Liste rouge régionale : NA. CT.  
*Cruciata laevipes* Opiz, 1852 - Liste rouge régionale : LC.  
*Cryptomeria japonica* (L.f.) D.Don, 1841. CT.  
*Cucurbita maxima* Duchesne, 1786 - Liste rouge régionale : NA - IT - CT.  
*Cucurbita pepo* L., 1753 - Liste rouge régionale : NA - IT - CT.  
*Cupressus arizonica* Greene, 1882 - Liste rouge régionale : NA - IT - CT.  
*Cupressus nootkatensis* D.Don, 1824 - Liste rouge régionale : NA - IT - CT.  
*Cupressus x leylandii* A.B.Jacks. & Dallim., 1926 - Liste rouge régionale : NA - IT - CT.  
*Cuscuta epithymum* (L.) L., 1774 - Liste rouge régionale : LC.  
*Cyanus montanus* (L.) Hill, 1768 - Liste rouge régionale : LC.  
*Cydonia oblonga* Mill., 1768 - Liste rouge régionale : NA - IT - CT.  
*Cymbalaria muralis* G.Gaertn., B.Mey. & Scherb., 1800 - Liste rouge régionale : LC.  
*Cynara scolymus* L., 1753 - Liste rouge régionale : NA - IT - CT.  
*Cynodon dactylon* (L.) Pers., 1805 - Liste rouge régionale : NA - IT.  
*Cynosurus cristatus* L., 1753 - Liste rouge régionale : LC.  
*Cystopteris fragilis* (L.) Bernh., 1805 - Liste rouge régionale : LC.  
*Cytisophyllum sessilifolium* (L.) O.Lang, 1843 - Liste rouge régionale : NA - IT - CT.  
*Cytisus hirsutus* L., 1753 - Liste rouge nationale : LC - Liste rouge régionale : NA - IT - CT.  
*Cytisus scoparius* (L.) Link, 1822 - Liste rouge régionale : LC.  
*Dactylis glomerata* L., 1753 - Liste rouge régionale : LC.  
*Dahlia pinnata* Cav., 1791 - Liste rouge régionale : NA - IT - CT.  
*Datura stramonium* L., 1753 - Liste rouge régionale : LC.  
*Daucus carota* L., 1753 - Liste rouge régionale : LC.  
*Descurainia pinnata* (Walter) Britton, 1894.  
*Deutzia scabra* Thunb., 1781 - Liste rouge régionale : NA - IT - CT.  
*Dianthus carthusianorum* L., 1753 - Liste rouge régionale : LC.  
*Dianthus plumarius* L., 1753 - Liste rouge régionale : NA - IT - CT.  
*Dicentra spectabilis* (L.) Lem., 1847 - Liste rouge régionale : NA - IT - CT.  
*Dicranoweisia cirrata* (Hedw.) Lindb., 1869 - Liste rouge régionale : LC.  
*Didymodon acutus* (Brid.) K.Saito, 1975 - Liste rouge régionale : LC.  
*Didymodon vinealis* (Brid.) R.H.Zander, 1978 - Liste rouge régionale : LC.  
*Digitaria ischaemum* (Schreb.) Schreb. ex Muhl., 1817 - Liste rouge régionale : LC.  
*Digitaria sanguinalis* (L.) Scop., 1771 - Liste rouge régionale : NA - IT.  
*Diplotaxis tenuifolia* (L.) DC., 1821 - Liste rouge régionale : LC.

*Dipsacus fullonum* L., 1753 - Liste rouge régionale : LC.  
*Dipsacus laciniatus* L., 1753 - Liste rouge régionale : LC.  
*Dittrichia graveolens* (L.) Greuter, 1973 - Liste rouge régionale : NA - IT.  
*Doronicum orientale* Hoffm., 1808 - Liste rouge régionale : NA. CT.  
*Draba verna* L., 1753 - Liste rouge régionale : LC.  
*Dryopteris filix-mas* (L.) Schott, 1834 - Liste rouge régionale : LC.  
*Dysphania ambrosioides* (L.) Mosyakin & Clemants, 2002 - Liste rouge régionale : NA - IT  
- EV  
*Dysphania botrys* (L.) Mosyakin & Clemants, 2002 - Liste rouge régionale : NA - IT.  
*Ecballium elaterium* (L.) A.Rich., 1824 - Liste rouge régionale : NA - IT - CT.  
*Echinochloa crus-galli* (L.) P.Beauv., 1812 - Liste rouge régionale : NA - IT.  
*Echinops sphaerocephalus* L., 1753 - Liste rouge régionale : LC.  
*Echium vulgare* L., 1753 - Liste rouge régionale : LC.  
*Elaeagnus angustifolia* L., 1753 - Liste rouge régionale : NA - IT - CT.  
*Elaeagnus pungens* Thunb., 1784. CT.  
*Elodea callitrichoides* (Rich.) Casp., 1857 - Liste rouge régionale : NA - IT - EV  
*Elodea canadensis* Michx., 1803 - Liste rouge régionale : NA - IT - EV  
*Elymus caninus* (L.) L., 1755 - Liste rouge régionale : LC.  
*Elytrigia repens* (L.) Desv. ex Nevski, 1934 - Liste rouge régionale : LC.  
*Epilobium angustifolium* L., 1753 - Liste rouge régionale : LC.  
*Epilobium hirsutum* L., 1753 - Liste rouge régionale : LC.  
*Epilobium montanum* L., 1753 - Liste rouge régionale : LC.  
*Epilobium parviflorum* Schreb., 1771 - Liste rouge régionale : LC.  
*Epilobium tetragonum* L., 1753 - Liste rouge régionale : LC.  
*Epilobium tetragonum* subsp. *lamyi* (F.W.Schultz) Nyman, 1879 - Liste rouge régionale :  
LC - IT.  
*Epilobium tetragonum* subsp. *tetragonum* L., 1753 - Liste rouge régionale : LC.  
*Epipactis helleborine* (L.) Crantz, 1769 - Liste rouge nationale : LC - Liste rouge régionale  
: LC.  
*Equisetum arvense* L., 1753 - Liste rouge régionale : LC.  
*Equisetum palustre* L., 1753 - Liste rouge régionale : LC.  
*Eragrostis cilianensis* (All.) Vignolo ex Janch., 1907 - Liste rouge régionale : NA - IT.  
*Eragrostis minor* Host, 1809 - Liste rouge régionale : NA - IT.  
*Eragrostis pilosa* (L.) P.Beauv., 1812 - Liste rouge régionale : NA - IT.  
*Eranthis hyemalis* (L.) Salisb., 1807 - Liste rouge régionale : NA - IT.  
*Erigeron annuus* (L.) Desf., 1804 - Liste rouge régionale : NA - IT - EV  
*Erigeron canadensis* L., 1753 - Liste rouge régionale : NA - IT - EV  
*Erigeron strigosus* Muhl. ex Willd., 1803 - Liste rouge régionale : NA - IT - EV  
*Erigeron sumatrensis* Retz., 1810 - Liste rouge régionale : NA - IT - EV  
*Erinus alpinus* L., 1753 - Liste rouge régionale : NA - IT.  
*Eriocapitella japonica* (Thunb.) Nakai, 1941.  
*Erodium acaule* (L.) Bech. & Thell., 1928 - Liste rouge régionale : NA - IT - CT.  
*Erodium cicutarium* (L.) L'Hér., 1789 - Liste rouge régionale : LC.  
*Erodium cicutarium* subsp. *cuticularium* (L.) L'Hér., 1789 - Liste rouge régionale : LC.  
*Eruca vesicaria* (L.) Cav., 1802 - Liste rouge régionale : NA. CT.  
*Erucastrum gallicum* (Willd.) O.E.Schulz, 1916 - Liste rouge régionale : LC.  
*Ervilia hirsuta* (L.) Opiz, 1852 - Liste rouge régionale : LC.  
*Eryngium bourgatii* Gouan, 1773 [nom. cons.] - Liste rouge régionale : NA - IT - CT.  
*Erysimum cheiri* (L.) Crantz, 1769 - Liste rouge régionale : NA - IT - CT.  
*Erysimum repandum* L., 1753 - Liste rouge régionale : NA - IT.  
*Erysimum x marshallii* (Henfr.) Bois, 1913.  
*Eschscholzia californica* Cham., 1820 - Liste rouge régionale : NA - IT - CT.  
*Euonymus europaeus* L., 1753 - Liste rouge régionale : LC.  
*Euonymus fortunei* (Turcz.) Hand.-Mazz., 1933 - Liste rouge régionale : NA - IT - CT.  
*Euonymus japonicus* L.f., 1780 - Liste rouge régionale : NA - IT - CT.  
*Eupatorium cannabinum* L., 1753 - Liste rouge régionale : LC.  
*Euphorbia amygdaloides* L., 1753 - Liste rouge régionale : LC.

*Euphorbia chamaesyce* L., 1753 - Liste rouge régionale : NA - IT.  
*Euphorbia characias* L., 1753 - Liste rouge régionale : NA - IT - CT.  
*Euphorbia cyparissias* L., 1753 - Liste rouge régionale : LC.  
*Euphorbia dulcis* subsp. *purpurata* (Thuill.) Murr, 1923 - Liste rouge régionale : LC.  
*Euphorbia helioscopia* L., 1753 - Liste rouge régionale : LC.  
*Euphorbia humifusa* Willd., 1814 - Liste rouge régionale : NA - IT.  
*Euphorbia lathyris* L., 1753 - Liste rouge régionale : NA - IT - CT.  
*Euphorbia maculata* L., 1753 - Liste rouge régionale : NA - IT.  
*Euphorbia peplus* L., 1753 - Liste rouge régionale : LC.  
*Euphorbia platyphyllos* L., 1753 - Liste rouge régionale : LC.  
*Euphorbia saratoi* Ardoino, 1867 - Liste rouge régionale : NA - IT.  
*Euphorbia stricta* L., 1759 - Liste rouge régionale : LC.  
*Fagus sylvatica* L., 1753 - Liste rouge régionale : LC.  
*Falcaria vulgaris* Bernh., 1800 - Liste rouge régionale : LC.  
*Fallopia convolvulus* (L.) Åberg, 1970 - Liste rouge régionale : LC.  
*Fallopia dumetorum* (L.) Holub, 1971 - Liste rouge régionale : NA - IT.  
*Festuca heterophylla* Lam., 1779 - Liste rouge régionale : LC.  
*Festuca ovina* L., 1753 - Liste rouge régionale : LC.  
*Festuca rubra* L., 1753 - Liste rouge régionale : LC.  
*Ficaria verna* Huds., 1762 - Liste rouge régionale : LC.  
*Ficus carica* L., 1753 - Liste rouge régionale : NA - IT - CT.  
*Filipendula ulmaria* (L.) Maxim., 1879 - Liste rouge régionale : LC.  
*Foeniculum vulgare* Mill., 1768 - Liste rouge régionale : NA - IT - CT.  
*Forsythia suspensa* (Thunb.) Vahl, 1804 - Liste rouge régionale : NA - IT - CT.  
*Forsythia x intermedia* Zabel, 1885 - Liste rouge régionale : NA - IT - CT.  
*Fragaria vesca* L., 1753 - Liste rouge régionale : LC.  
*Fragaria x ananassa* (Weston) Duchesne ex Rozier, 1785 - Liste rouge régionale : NA - IT - CT.  
*Fraxinus americana* L., 1753.  
*Fraxinus angustifolia* Vahl, 1804 [nom. cons.] - Liste rouge régionale : NA - IT.  
*Fraxinus angustifolia* subsp. *oxycarpa* (M.Bieb. ex Willd.) Franco & Rocha Afonso, 1971 - Liste rouge régionale : - IT.  
*Fraxinus excelsior* L., 1753 - Liste rouge régionale : LC.  
*Fraxinus ornus* L., 1753 - Liste rouge régionale : NA. CT.  
*Fraxinus pennsylvanica* Marshall, 1785 - Liste rouge régionale : NA - IT - EV  
*Frullania dilatata* (L.) Dumort., 1835 - Liste rouge régionale : LC.  
*Fuchsia magellanica* Lam., 1788 - Liste rouge régionale : NA. CT.  
*Fumaria officinalis* L., 1753 - Liste rouge régionale : LC.  
*Funaria hygrometrica* Hedw., 1801 - Liste rouge régionale : LC.  
*Galega officinalis* L., 1753 - Liste rouge régionale : NA - IT - CT - EV  
*Galeopsis tetrahit* L., 1753 - Liste rouge régionale : LC.  
*Galinsoga parviflora* Cav., 1795 - Liste rouge régionale : NA - IT.  
*Galinsoga quadriradiata* Ruiz & Pav., 1798 - Liste rouge régionale : NA - IT.  
*Galium album* Mill., 1768 - Liste rouge régionale : DD.  
*Galium aparine* L., 1753 - Liste rouge régionale : LC.  
*Galium mollugo* L., 1753 - Liste rouge régionale : LC.  
*Galium verum* L., 1753 - Liste rouge régionale : LC.  
*Genista januensis* subsp. *lydia* (Boiss.) Kit Tan & Ziel., 2004 - Liste rouge régionale : NA - IT - CT.  
*Geranium columbinum* L., 1753 - Liste rouge régionale : LC.  
*Geranium dissectum* L., 1755 - Liste rouge régionale : LC.  
*Geranium molle* L., 1753 - Liste rouge régionale : LC.  
*Geranium phaeum* L., 1753 - Liste rouge régionale : NA - IT - CT.  
*Geranium purpureum* Vill., 1786 - Liste rouge régionale : NA - IT.  
*Geranium pusillum* L., 1759 - Liste rouge régionale : LC.  
*Geranium pyrenaicum* Burm.f., 1759 [nom. et typ. cons.] - Liste rouge régionale : LC.  
*Geranium rivulare* Vill., 1779 - Liste rouge régionale : NA - IT.



*Geranium robertianum* L., 1753 - Liste rouge régionale : LC.  
*Geranium robertianum* subsp. *robertianum* L., 1753 - Liste rouge régionale : NA - IT - CT.  
*Geranium rotundifolium* L., 1753 - Liste rouge régionale : LC.  
*Geum urbanum* L., 1753 - Liste rouge régionale : LC.  
*Ginkgo biloba* L., 1771 - Liste rouge régionale : NA - IT - CT.  
*Glaucium corniculatum* (L.) Rudolph, 1781 - Liste rouge nationale : NT - Liste rouge régionale : NA - MES1 - IT - CT.  
*Glaucium flavum* Crantz, 1763 - Liste rouge régionale : NA - IT - CT -  
*Glechoma hederacea* L., 1753 - Liste rouge régionale : LC.  
*Gleditsia triacanthos* L., 1753 - Liste rouge régionale : NA - IT - CT.  
*Gliricidia sepium* (Jacq.) Kunth ex Walp., 1842 - Liste rouge régionale : NA - IT - CT.  
*Glyceria fluitans* (L.) R.Br., 1810 - Liste rouge régionale : LC.  
*Glyceria maxima* (Hartm.) Holmb., 1919 - Liste rouge régionale : LC.  
*Grimmia pulvinata* (Hedw.) Sm., 1807 - Liste rouge régionale : LC.  
*Groenlandia densa* (L.) Fourn., 1869 - Liste rouge régionale : NA - IT.  
*Gymnadenia conopsea* (L.) R.Br., 1813 - Liste rouge nationale : LC - Liste rouge régionale : LC.  
*Gyroweisia tenuis* (Hedw.) Schimp., 1876 - Liste rouge régionale : LC.  
*Hamamelis mollis* Oliv., 1888 - Liste rouge régionale : NA - IT - CT.  
*Hamamelis virginiana* L., 1753 - Liste rouge régionale : NA - IT - CT.  
*Hedera helix* L., 1753 - Liste rouge régionale : LC.  
*Helenium autumnale* L., 1753 - Liste rouge régionale : NA. CT.  
*Helianthus annuus* L., 1753 - Liste rouge régionale : NA - IT - CT.  
*Helianthus tuberosus* L., 1753 - Liste rouge régionale : NA - IT - CT - EV  
*Helleborus niger* L., 1753 - Liste rouge régionale : NA - IT - CT.  
*Helleborus orientalis* Lam., 1792 - Liste rouge régionale : NA - IT.  
*Helminthotheca echioides* (L.) Holub, 1973 - Liste rouge régionale : LC.  
*Hemerocallis fulva* (L.) L., 1762 - Liste rouge régionale : NA - IT - CT.  
*Heracleum mantegazzianum* Sommier & Levier, 1895 - Liste rouge régionale : NA - IT - EV  
*Heracleum sphondylium* L., 1753 - Liste rouge régionale : LC.  
*Herniaria glabra* L., 1753 - Liste rouge régionale : LC.  
*Hesperis matronalis* L., 1753 - Liste rouge régionale : NA - IT - CT.  
*Heuchera sanguinea* Engelm., 1848 - Liste rouge régionale : NA. CT.  
*Hibiscus syriacus* L., 1753 - Liste rouge régionale : NA. CT.  
*Hieracium murorum* L., 1753 - Liste rouge régionale : LC.  
*Hieracium sabaudum* L., 1753 - Liste rouge régionale : LC.  
*Hippocrepis comosa* L., 1753 - Liste rouge régionale : LC.  
*Hippophae rhamnoides* L., 1753 - Liste rouge régionale : LC.  
*Hirschfeldia incana* (L.) Lagr.-Foss., 1847 - Liste rouge régionale : NA - IT.  
*Holcus lanatus* L., 1753 - Liste rouge régionale : LC.  
*Holcus mollis* L., 1759 - Liste rouge régionale : LC.  
*Holosteum umbellatum* L., 1753 - Liste rouge régionale : LC.  
*Hordeum murinum* L., 1753 - Liste rouge régionale : LC.  
*Hordeum vulgare* L., 1753 - Liste rouge régionale : NA - IT - CT.  
*Humulus lupulus* L., 1753 - Liste rouge régionale : LC.  
*Hyacinthus orientalis* L., 1753 - Liste rouge régionale : NA. CT.  
*Hydrangea macrophylla* (Thunb.) Ser., 1830. CT.  
*Hylotelephium spectabile* (Boreau) H.Ohba, 1977 - Liste rouge régionale : NA - IT - CT.  
*Hylotelephium telephium* (L.) H.Ohba, 1977 - Liste rouge régionale : NA - IT - CT.  
*Hyoscyamus niger* L., 1753 - Liste rouge régionale : NA - IT - CT.  
*Hypericum calycinum* L., 1767 - Liste rouge régionale : NA - IT - CT.  
*Hypericum perforatum* L., 1753 - Liste rouge régionale : LC.  
*Hypnum cupressiforme* Hedw., 1801 - Liste rouge régionale : LC.  
*Hypochaeris radicata* L., 1753 - Liste rouge régionale : LC.  
*Hyssopus officinalis* L., 1753 - Liste rouge régionale : NA. CT.

*Iberis sempervirens* L., 1753 - Liste rouge régionale : NA - IT - CT.  
*Iberis umbellata* L., 1753 - Liste rouge nationale : NT - Liste rouge régionale : NA - IT - CT.  
*Ilex aquifolium* L., 1753 - Liste rouge régionale : LC.  
*Impatiens balfourii* Hook.f., 1903 - Liste rouge régionale : NA - IT - CT - EV  
*Impatiens balsamina* L., 1753 - Liste rouge régionale : NA - IT - CT.  
*Impatiens capensis* Meerb., 1775 - Liste rouge régionale : NA - IT - EV  
*Impatiens glandulifera* Royle, 1833 - Liste rouge régionale : NA - IT - EV  
*Impatiens parviflora* DC., 1824 - Liste rouge régionale : NA - IT - EV  
*Impatiens walleriana* Hook.f., 1868 - Liste rouge régionale : NA - IT - CT.  
*Inula conyzae* (Greiss.) DC., 1836 - Liste rouge régionale : LC.  
*Ipomoea* L., 1753 [nom. et typ. cons.] - Liste rouge régionale : NA - IT - CT.  
*Ipomoea purpurea* (L.) Roth, 1787 - Liste rouge régionale : NA - IT - CT.  
*Ipomoea tricolor* Cav., 1795.  
*Iris germanica* L., 1753 - Liste rouge régionale : NA - IT - CT.  
*Iris pseudacorus* L., 1753 - Liste rouge régionale : LC.  
*Isatis tinctoria* L., 1753 - Liste rouge régionale : NA - IT.  
*Jacobaea erucifolia* (L.) G.Gaertn., B.Mey. & Scherb., 1801 - Liste rouge régionale : LC.  
*Jacobaea maritima* subsp. *bicolor* (Willd.) B.Nord. & Greuter, 2006 - Liste rouge régionale : NA. CT.  
*Jacobaea vulgaris* Gaertn., 1791 - Liste rouge régionale : LC.  
*Jasminum nudiflorum* Lindl., 1846 - Liste rouge régionale : NA - IT - CT.  
*Jatropha multifida* L., 1753.  
*Juglans nigra* L., 1753 - Liste rouge régionale : NA - IT - CT.  
*Juglans regia* L., 1753 - Liste rouge régionale : NA - IT - CT.  
*Juncus bufonius* L., 1753 - Liste rouge régionale : LC.  
*Juncus effusus* L., 1753 - Liste rouge régionale : LC.  
*Juncus inflexus* L., 1753 - Liste rouge régionale : LC.  
*Juncus tenuis* Willd., 1799 - Liste rouge régionale : NA - IT.  
*Juniperus chinensis* L., 1767 - Liste rouge régionale : NA - IT - CT.  
*Juniperus sabina* L., 1753 - Liste rouge régionale : NA - IT - CT.  
*Juniperus virginiana* L., 1753 - Liste rouge régionale : NA - IT - CT.  
*Kerria japonica* (L.) DC., 1818 - Liste rouge régionale : NA - IT - CT.  
*Kickxia spuria* (L.) Dumort., 1827 - Liste rouge régionale : LC.  
*Knautia arvensis* (L.) Coult., 1828 - Liste rouge régionale : LC.  
*Koelreuteria paniculata* Laxm., 1772 - Liste rouge régionale : NA. CT.  
*Kolkwitzia amabilis* Graebn., 1901 - Liste rouge régionale : NA - IT - CT.  
*Laburnum anagyroides* Medik., 1787 - Liste rouge régionale : NA - IT - CT.  
*Lactuca muralis* (L.) Gaertn., 1791 - Liste rouge régionale : LC.  
*Lactuca sativa* L., 1753 - Liste rouge régionale : NA - IT - CT.  
*Lactuca serriola* L., 1756 - Liste rouge régionale : LC.  
*Lactuca virosa* L., 1753 - Liste rouge régionale : LC.  
*Lagerstroemia indica* L., 1759 - Liste rouge régionale : NA - IT - CT.  
*Lamium album* L., 1753 - Liste rouge régionale : LC.  
*Lamium amplexicaule* L., 1753 - Liste rouge régionale : LC.  
*Lamium galeobdolon* (L.) L., 1759 - Liste rouge régionale : LC.  
*Lamium maculatum* (L.) L., 1763 - Liste rouge régionale : LC.  
*Lamium purpureum* L., 1753 - Liste rouge régionale : LC.  
*Lantana camara* L., 1753 s.l. [nom. et typ. cons.] - Liste rouge régionale : NA. CT.  
*Lapsana communis* L., 1753 - Liste rouge régionale : LC.  
*Larix decidua* Mill., 1768 - Liste rouge régionale : NA - IT - CT.  
*Lathyrus latifolius* L., 1753 - Liste rouge régionale : NA - IT - CT.  
*Lathyrus odoratus* L., 1753 - Liste rouge régionale : NA - IT - CT.  
*Lathyrus pratensis* L., 1753 - Liste rouge régionale : LC.  
*Lathyrus sylvestris* L., 1753 - Liste rouge régionale : LC.  
*Lathyrus tuberosus* L., 1753 - Liste rouge régionale : LC.  
*Laurus nobilis* L., 1753 - Liste rouge régionale : NA - IT - CT.

*Lavandula angustifolia* Mill., 1768 - Liste rouge régionale : NA - IT - CT.  
*Lavandula x intermedia* Emeric ex Loisel., 1828.  
*Leathesia marina* (Lyngbye) Decaisne, 1842.  
*Lemna minor* L., 1753 - Liste rouge régionale : LC.  
*Leontodon hispidus* L., 1753 - Liste rouge régionale : LC.  
*Leontodon saxatilis* Lam., 1779 - Liste rouge régionale : NT.  
*Lepidium campestre* (L.) W.T.Aiton, 1812 - Liste rouge régionale : LC.  
*Lepidium densiflorum* Schrad., 1832 - Liste rouge régionale : NA - IT.  
*Lepidium didymum* L., 1767 - Liste rouge régionale : NA - IT.  
*Lepidium draba* L., 1753 - Liste rouge régionale : NA - IT.  
*Lepidium latifolium* L., 1753 - Liste rouge régionale : NA - IT.  
*Lepidium perfoliatum* L., 1753 - Liste rouge régionale : NA - IT.  
*Lepidium ruderales* L., 1753 - Liste rouge régionale : NA - IT.  
*Lepidium sativum* L., 1753 - Liste rouge régionale : NA - IT.  
*Lepidium virginicum* L., 1753 - Liste rouge régionale : NA - IT.  
*Lespedeza thunbergii* Nakai, 1927.  
*Leucanthemum vulgare* Lam., 1779 - Liste rouge régionale : LC.  
*Levisticum officinale* W.D.J.Koch, 1824 - Liste rouge régionale : NA - IT - CT.  
*Lewinskya affinis* (Schrad. ex Brid.) F.Lara, Garilleti & Goffinet, 2016 - Liste rouge régionale : LC.  
*Lewinskya striata* (Hedw.) F.Lara, Garilleti & Goffinet, 2016 - Liste rouge régionale : LC.  
*Ligustrum ovalifolium* Hassk., 1844 - Liste rouge régionale : NA - IT - CT.  
*Ligustrum vulgare* L., 1753 - Liste rouge régionale : LC.  
*Lilium candidum* L., 1753 - Liste rouge régionale : NA - IT - CT.  
*Linaria repens* (L.) Mill., 1768 - Liste rouge régionale : LC.  
*Linaria simplex* (Willd.) DC., 1805 - Liste rouge régionale : NA - IT.  
*Linaria supina* (L.) Chaz., 1790 - Liste rouge régionale : NA - IT.  
*Linaria vulgaris* Mill., 1768 - Liste rouge régionale : LC.  
*Linaria x sepium* Allman, 1843 - Liste rouge régionale : DD.  
*Linum grandiflorum* Desf., 1798 - Liste rouge régionale : NA - IT - CT.  
*Linum usitatissimum* L., 1753 - Liste rouge régionale : NA - IT - CT.  
*Lipandra polysperma* (L.) S.Fuentes, Uotila & Borsch, 2012 - Liste rouge régionale : LC.  
*Liquidambar styraciflua* L., 1753 - Liste rouge régionale : NA - IT - CT.  
*Liriodendron tulipifera* L., 1753 - Liste rouge régionale : NA - IT - CT.  
*Lobularia maritima* (L.) Desv., 1815 - Liste rouge régionale : NA - IT - CT.  
*Lolium multiflorum* Lam., 1779 - Liste rouge régionale : LC.  
*Lolium perenne* L., 1753 - Liste rouge régionale : LC.  
*Lonicera etrusca* Santi, 1795.  
*Lonicera japonica* Thunb., 1784 - Liste rouge régionale : NA - IT - CT - EV  
*Lonicera ligustrina* var. *pileata* (Oliv.) Franch., 1896 - Liste rouge régionale : NA - IT - CT.  
*Lonicera ligustrina* var. *yunnanensis* Franch., 1896 - Liste rouge régionale : NA - IT - CT.  
*Lonicera periclymenum* L., 1753 - Liste rouge régionale : LC.  
*Lonicera tatarica* L., 1753 - Liste rouge régionale : NA - IT - CT.  
*Lonicera x purpusii* Rehder, 1923 - Liste rouge régionale : NA - IT - CT.  
*Lonicera xylosteum* L., 1753 - Liste rouge régionale : LC.  
*Lotus corniculatus* L., 1753 - Liste rouge régionale : LC.  
*Lotus maritimus* L., 1753 - Liste rouge régionale : LC.  
*Lotus maritimus* var. *maritimus* L., 1753 - Liste rouge régionale : LC.  
*Lunaria annua* L., 1753 - Liste rouge régionale : NA - IT - CT.  
*Lunularia cruciata* (L.) Dumort. ex Lindb., 1868 - Liste rouge régionale : LC.  
*Lupinus polyphyllus* Lindl., 1827 - Liste rouge régionale : NA - IT - CT - EV  
*Lychnis coronaria* (L.) Desr., 1792 - Liste rouge régionale : NA - IT - CT.  
*Lycopsis arvensis* L., 1753 - Liste rouge régionale : LC - MES1.  
*Lycopus europaeus* L., 1753 - Liste rouge régionale : LC.  
*Lysimachia arvensis* (L.) U.Manns & Anderb., 2009 - Liste rouge régionale : LC.

*Lysimachia arvensis* subsp. *arvensis* (L.) U.Manns & Anderb., 2009 - Liste rouge régionale : LC - IT.  
*Lysimachia nummularia* L., 1753 - Liste rouge régionale : LC.  
*Lysimachia punctata* L., 1753 - Liste rouge régionale : NA - IT - CT.  
*Lysimachia vulgaris* L., 1753 - Liste rouge régionale : LC.  
*Lythrum salicaria* L., 1753 - Liste rouge régionale : LC.  
*Macleaya cordata* (Willd.) R.Br., 1826 - Liste rouge régionale : NA - IT - CT.  
*Maclura pomifera* (Raf.) C.K.Schneid., 1906 - Liste rouge régionale : NA - IT - CT.  
*Magnolia denudata* Desr., 1792 - Liste rouge régionale : NA - IT - CT.  
*Magnolia grandiflora* L., 1759 - Liste rouge régionale : NA - IT - CT.  
*Magnolia liliiflora* Desr., 1792 - Liste rouge régionale : NA - IT - CT.  
*Magnolia stellata* (Siebold & Zucc.) Maxim., 1872 - Liste rouge régionale : NA - IT - CT.  
*Magnolia x soulangeana* Soul.-Bod., 1826 - Liste rouge régionale : NA - IT - CT.  
*Malus baccata* (L.) Borkh., 1800.  
*Malus domestica* (Suckow) Borkh., 1803 [nom. cons.] - Liste rouge régionale : NA - IT - CT.  
*Malus x purpurea* (Eug.Barbier) Rehder, 1920 - Liste rouge régionale : NA - IT - CT.  
*Malva alcea* L., 1753 - Liste rouge régionale : LC.  
*Malva arborea* (L.) Webb & Berthel., 1837 - Liste rouge régionale : NA. CT.  
*Malva moschata* L., 1753 - Liste rouge régionale : LC.  
*Malva neglecta* Wallr., 1824 - Liste rouge régionale : LC.  
*Malva parviflora* L., 1753 - Liste rouge régionale : NA - IT.  
*Malva pusilla* Sm., 1795 - Liste rouge régionale : DD.  
*Malva setigera* K.F.Schimp. & Spenn., 1829.  
*Malva sylvestris* L., 1753 - Liste rouge régionale : LC.  
*Malva verticillata* L., 1753 - Liste rouge régionale : NA - IT.  
*Marchantia polymorpha* L., 1753 - Liste rouge régionale : LC.  
*Marchantia polymorpha* subsp. *ruderalis* Bischl. & Boissel.-Dub., 1991.  
*Matricaria chamomilla* L., 1753 - Liste rouge régionale : LC.  
*Matricaria discoidea* DC., 1838 - Liste rouge régionale : NA - IT.  
*Medicago arabica* (L.) Huds., 1762 - Liste rouge régionale : LC.  
*Medicago lupulina* L., 1753 - Liste rouge régionale : LC.  
*Medicago minima* (L.) L., 1754 - Liste rouge régionale : LC.  
*Medicago sativa* L., 1753 - Liste rouge régionale : LC.  
*Medicago sativa* nothosubsp. *media* (Pers.) SchÅ¼bl. & G.Martens, 1834 - Liste rouge régionale : LC.  
*Medicago sativa* subsp. *falcata* (L.) Arcang., 1882 - Liste rouge régionale : LC.  
*Melilotus albus* Medik., 1787 - Liste rouge régionale : LC.  
*Melilotus altissimus* Thuill., 1799 - Liste rouge régionale : LC.  
*Melilotus indicus* (L.) All., 1785 - Liste rouge régionale : NA - IT.  
*Melilotus officinalis* (L.) Lam., 1779.  
*Melilotus sulcatus* Desf., 1799 - Liste rouge régionale : NA - IT.  
*Melissa officinalis* L., 1753 - Liste rouge régionale : NA - IT - CT.  
*Mentha aquatica* L., 1753 - Liste rouge régionale : LC.  
*Mentha longifolia* (L.) Huds., 1762 - Liste rouge régionale : LC.  
*Mentha spicata* L., 1753 - Liste rouge régionale : NA - IT - CT.  
*Mentha suaveolens* Ehrh., 1792 - Liste rouge régionale : NA - IT.  
*Mentha x piperita* L., 1753 - Liste rouge régionale : NA - IT - CT.  
*Mercurialis annua* L., 1753 - Liste rouge régionale : LC.  
*Mercurialis perennis* L., 1753 - Liste rouge régionale : LC.  
*Metasequoia glyptostroboides* Hu & W.C.Cheng, 1948 - Liste rouge régionale : NA - IT - CT.  
*Metzgeria furcata* (L.) Corda, 1829 - Liste rouge régionale : LC.  
*Mibora minima* (L.) Desv., 1818.  
*Microthlaspi perfoliatum* (L.) F.K.Mey., 1973 - Liste rouge régionale : LC.  
*Mirabilis jalapa* L., 1753 - Liste rouge régionale : NA - IT - CT.  
*Miscanthus sinensis* Andersson, 1855.

*Moehringia trinervia* (L.) Clairv., 1811 - Liste rouge régionale : LC.  
*Morus alba* L., 1753 - Liste rouge régionale : NA - IT - CT.  
*Morus australis* Poir., 1797 - Liste rouge régionale : NA - IT - CT.  
*Morus nigra* L., 1753 - Liste rouge régionale : NA - IT - CT.  
*Muscari armeniacum* Leichtlin ex Baker, 1878 - Liste rouge régionale : NA - IT - CT.  
*Muscari neglectum* Guss. ex Ten., 1842 - Liste rouge régionale : LC.  
*Myosotis arvensis* (L.) Hill, 1764 - Liste rouge régionale : LC.  
*Myosotis corsicana* subsp. *pyrenaeorum* Blaise & Kerguelen, 1992.  
*Myosotis ramosissima* Rochel, 1814 - Liste rouge régionale : LC.  
*Myosotis scorpioides* L., 1753 - Liste rouge régionale : LC.  
*Myosotis sylvatica* Hoffm., 1791 - Liste rouge régionale : LC.  
*Myriophyllum* L., 1753 - Liste rouge régionale : LC.  
*Myriophyllum spicatum* L., 1753 - Liste rouge régionale : LC.  
*Myriophyllum verticillatum* L., 1753 - Liste rouge régionale : LC.  
*Myrrhis odorata* (L.) Scop., 1771 - Liste rouge régionale : NA - IT.  
*Najas marina* L., 1753 - Liste rouge régionale : NT.  
*Nandina domestica* Thunb., 1781.  
*Narcissus poeticus* L., 1753 - Liste rouge régionale : NA - IT - CT.  
*Nardus stricta* L., 1753 - Liste rouge régionale : LC.  
*Nassella tenuissima* (Trin.) Barkworth, 1990.  
*Neottia ovata* (L.) Bluff & Fingerh., 1837 - Liste rouge nationale : LC - Liste rouge régionale : LC.  
*Nicotiana tabacum* L., 1753 - Liste rouge régionale : NA - IT - CT.  
*Nigella damascena* L., 1753 - Liste rouge régionale : NA - IT - CT.  
*Nuphar lutea* (L.) Sm., 1809 - Liste rouge régionale : LC.  
*Odontites vernus* subsp. *serotinus* (Coss. & Germ.) Corb., 1894 - Liste rouge régionale : NA.  
*Odontites vernus* subsp. *vernus* (Bellardi) Dumort., 1827 - Liste rouge régionale : NA.  
*Oenothera biennis* L., 1753 - Liste rouge régionale : LC. EV  
*Oenothera glazioviana* Micheli, 1875 - Liste rouge régionale : NA - IT - EV  
*Oenothera laciniata* Hill, 1768 - Liste rouge régionale : NA - IT.  
*Oenothera lindheimeri* (Engelm. & A.Gray) W.L.Wagner & Hoch, 2007 - Liste rouge régionale : NA. CT.  
*Oenothera oakesiana* (A.Gray) J.W.Robbins ex S.Watson & Coult., 1890 - Liste rouge régionale : NA - IT.  
*Oenothera parviflora* L., 1759 - Liste rouge régionale : NA - IT - EV  
*Oenothera pycnocarpa* G.F.Atk. & Bartlett, 1913 - Liste rouge régionale : NA - IT.  
*Oenothera suaveolens* Pers., 1805 - Liste rouge régionale : DD.  
*Oenothera subterminalis* R.R.Gates, 1936 - Liste rouge régionale : NA - IT.  
*Omphalodes verna* Moench, 1794 [nom. cons.] - Liste rouge régionale : NA - IT.  
*Onobrychis viciifolia* Scop., 1772 - Liste rouge régionale : NA. CT.  
*Ononis spinosa* L., 1753 [nom. et typ. cons.] - Liste rouge régionale : LC.  
*Onopordum acanthium* L., 1753 - Liste rouge régionale : LC.  
*Orchis mascula* (L.) L., 1755 - Liste rouge nationale : LC - Liste rouge régionale : LC.  
*Origanum vulgare* L., 1753 - Liste rouge régionale : LC.  
*Ornithogalum umbellatum* L., 1753 - Liste rouge régionale : LC.  
*Orthotrichum anomalum* Hedw., 1801 - Liste rouge régionale : LC.  
*Orthotrichum diaphanum* Schrad. ex Brid., 1801 - Liste rouge régionale : LC.  
*Osmanthus heterophyllus* (G.Don) P.S.Green, 1958 - Liste rouge régionale : NA - IT - CT.  
*Oxalis articulata* Savigny, 1798 - Liste rouge régionale : NA. CT.  
*Oxalis corniculata* L., 1753 - Liste rouge régionale : LC.  
*Oxalis dillenii* Jacq., 1794 - Liste rouge régionale : NA - IT - CT.  
*Oxalis stricta* L., 1753 - Liste rouge régionale : NA - IT.  
*Oxybasis urbica* (L.) S.Fuentes, Uotila & Borsch, 2012 - Liste rouge régionale : NA - IT.  
*Oxyrrhynchium hians* (Hedw.) Loeske, 1907.  
*Pachysandra terminalis* Siebold & Zucc., 1845 - Liste rouge régionale : NA - IT - CT.  
*Paeonia officinalis* L., 1753 - Liste rouge régionale : NA - IT - CT.

*Paliurus spina-christi* Mill., 1768 - Liste rouge régionale : NA. CT.  
*Panicum capillare* L., 1753 - Liste rouge régionale : NA - IT - EV  
*Panicum dichotomiflorum* Michx., 1803 - Liste rouge régionale : NA - IT - EV  
*Panicum miliaceum* L., 1753 - Liste rouge régionale : NA - IT - CT.  
*Papaver dubium* L., 1753 - Liste rouge régionale : LC.  
*Papaver dubium* subsp. *lecoqii* (Lamotte) Syme, 1863 - Liste rouge régionale : LC.  
*Papaver rhoeas* L., 1753 - Liste rouge régionale : LC - MES1.  
*Papaver somniferum* L., 1753 - Liste rouge régionale : NA - IT - CT.  
*Parthenocissus inserta* (A.Kern.) Fritsch, 1922 - Liste rouge régionale : NA - IT - CT - EV  
*Parthenocissus quinquefolia* (L.) Planch., 1887 - Liste rouge régionale : NA - IT - CT - EV  
*Parthenocissus tricuspidata* (Siebold & Zucc.) Planch., 1887 - Liste rouge régionale : NA - IT - CT - EV  
*Pastinaca sativa* L., 1753 - Liste rouge régionale : LC.  
*Paulownia tomentosa* (Thunb.) Steud., 1841 - Liste rouge régionale : NA - IT - CT - EV  
*Perovskia atriplicifolia* Benth., 1848 - Liste rouge régionale : NA - IT - CT.  
*Persicaria amphibia* (L.) Gray, 1821 - Liste rouge régionale : LC.  
*Persicaria lapathifolia* (L.) Delarbre, 1800 - Liste rouge régionale : LC.  
*Persicaria maculosa* Gray, 1821 [nom. cons.] - Liste rouge régionale : LC.  
*Petrorhagia prolifera* (L.) P.W.Ball & Heywood, 1964 - Liste rouge régionale : LC.  
*Petrorhagia saxifraga* (L.) Link, 1829 - Liste rouge régionale : NA - IT.  
*Petrosedum rupestre* (L.) P.V.Heath, 1987 - Liste rouge régionale : LC.  
*Petroselinum crispum* (Mill.) Fuss, 1866 - Liste rouge régionale : NA - IT - CT.  
*Phacelia tanacetifolia* Benth., 1835 - Liste rouge régionale : NA - IT - CT.  
*Phalaris arundinacea* L., 1753 - Liste rouge régionale : LC.  
*Phalaris canariensis* L., 1753 - Liste rouge régionale : NA - IT - CT.  
*Phaseolus coccineus* L., 1753 - Liste rouge régionale : NA - IT - CT.  
*Phaseolus vulgaris* L., 1753 - Liste rouge régionale : NA - IT - CT.  
*Phedimus spurius* (M.Bieb) 't Hart, 1995 - Liste rouge régionale : NA - IT - CT.  
*Philadelphus coronarius* L., 1753 - Liste rouge régionale : NA - IT - CT.  
*Phleum pratense* L., 1753 - Liste rouge régionale : LC.  
*Phlomis fruticosa* L., 1753 - Liste rouge régionale : NA. CT.  
*Phlox paniculata* L., 1753 - Liste rouge régionale : NA. CT.  
*Photinia Lindl.*, 1821 [nom. et typ. cons.] - Liste rouge régionale : NA. CT.  
*Phragmites australis* (Cav.) Trin. ex Steud., 1840 - Liste rouge régionale : LC.  
*Phyllostachys Siebold & Zucc.*, 1843 [nom. cons.].  
*Phyllostachys viridiglaucescens* (Carrière) Rivière & C. Rivière, 1878 - Liste rouge régionale : NA. CT.  
*Physalis peruviana* L., 1763 - Liste rouge régionale : NA. CT.  
*Phytolacca acinosa* Roxb., 1832 - Liste rouge régionale : NA - IT - EV  
*Phytolacca americana* L., 1753 - Liste rouge régionale : NA - IT - EV  
*Picea abies* (L.) H.Karst., 1881 - Liste rouge régionale : LC.  
*Picea glauca* (Moench) Voss, 1907.  
*Picea omorika* (Pancic) Purk., 1877 - Liste rouge régionale : NA - IT - CT.  
*Picea orientalis* (L.) Link, 1847 - Liste rouge régionale : NA - IT - CT.  
*Picea pungens* Engelm., 1879 - Liste rouge régionale : NA - IT - CT.  
*Picris hieracioides* L., 1753 - Liste rouge régionale : LC.  
*Pieris japonica* (Thunb.) D.Don ex G.Don, 1834 - Liste rouge régionale : NA. CT.  
*Pilosella officinarum* F.W.Schultz & Sch.Bip., 1862 - Liste rouge régionale : LC.  
*Pilosella piloselloides* (Vill.) Soják, 1971 - Liste rouge régionale : LC.  
*Pilosella piloselloides* subsp. *praealta* (Vill. ex Gochnat) S.Brückner & Greuter, 2007 - Liste rouge régionale : DD.  
*Pimpinella major* (L.) Huds., 1762 - Liste rouge régionale : LC.  
*Pimpinella saxifraga* L., 1753 - Liste rouge régionale : LC.  
*Pinus mugo* subsp. *mugo* Turra, 1764 - Liste rouge régionale : NA - IT - CT.  
*Pinus nigra* J.F.Arnold, 1785 - Liste rouge régionale : NA - IT - CT.  
*Pinus nigra* subsp. *laricio* Palib. ex Maire, 1928 - Liste rouge régionale : NA - IT.  
*Pinus nigra* subsp. *nigra* J.F.Arnold, 1785 - Liste rouge régionale : NA - IT.

*Pinus strobus* L., 1753 - Liste rouge régionale : NA - IT - CT - EV  
*Pinus sylvestris* L., 1753 - Liste rouge régionale : LC.  
*Pinus wallichiana* A.B.Jacks., 1947 - Liste rouge régionale : NA - IT - CT.  
*Pisum sativum* L., 1753 - Liste rouge régionale : NA - IT - CT.  
*Plagiomnium undulatum* (Hedw.) T.J.Kop., 1968 - Liste rouge régionale : LC.  
*Plantago coronopus* L., 1753 - Liste rouge régionale : NA - IT.  
*Plantago lanceolata* L., 1753 - Liste rouge régionale : LC.  
*Plantago major* L., 1753 - Liste rouge régionale : LC.  
*Plantago media* L., 1753 - Liste rouge régionale : LC.  
*Plantago sempervirens* Crantz, 1766 - Liste rouge régionale : NA - IT.  
*Platanthera bifolia* (L.) Rich., 1817 - Liste rouge nationale : LC - Liste rouge régionale : LC.  
*Platanus orientalis* L., 1753 - Liste rouge régionale : NA - IT - CT.  
*Platanus x hispanica* Mill. ex M<sup>1</sup>/<sub>4</sub>nchh., 1770 - Liste rouge régionale : NA - IT - CT.  
*Platycladus orientalis* (L.) Franco, 1949 - Liste rouge régionale : NA - IT - CT.  
*Platygyrium repens* (Brid.) Schimp., 1851 - Liste rouge régionale : LC.  
*Poa annua* L., 1753 - Liste rouge régionale : LC.  
*Poa bulbosa* L., 1753 - Liste rouge régionale : LC.  
*Poa compressa* L., 1753 - Liste rouge régionale : LC.  
*Poa nemoralis* L., 1753 - Liste rouge régionale : LC.  
*Poa pratensis* L., 1753 [nom. et typ. cons.] - Liste rouge régionale : LC.  
*Poa pratensis* subsp. *irrigata* (Lindm.) H.Lindb., 1916 - Liste rouge régionale : NA - IT.  
*Poa trivialis* L., 1753 - Liste rouge régionale : LC.  
*Polycarpon tetraphyllum* (L.) L., 1759.  
*Polygonatum multiflorum* (L.) All., 1785 - Liste rouge régionale : LC.  
*Polygonum aviculare* L., 1753 - Liste rouge régionale : LC.  
*Populus alba* L., 1753 - Liste rouge régionale : LC.  
*Populus balsamifera* L., 1753 - Liste rouge régionale : NA. CT.  
*Populus deltoides* Bartram ex Marshall, 1785 - Liste rouge régionale : NA - IT - CT.  
*Populus nigra* L., 1753 - Liste rouge régionale : LC.  
*Populus nigra* var. *italica* Du Roi, 1772 - Liste rouge régionale : NA - IT - CT.  
*Populus simonii* Carrière, 1867 - Liste rouge régionale : NA - IT - CT.  
*Populus tremula* L., 1753 - Liste rouge régionale : LC.  
*Populus x canadensis* Moench, 1785 - Liste rouge régionale : NA - IT - CT.  
*Populus yunnanensis* Dode, 1905 - Liste rouge régionale : NA - IT - CT.  
*Portulaca oleracea* L., 1753 - Liste rouge régionale : NA - IT.  
*Potamogeton perfoliatus* L., 1753 - Liste rouge régionale : LC.  
*Potamogeton x cooperi* (Fryer) Fryer, 1897 - Liste rouge régionale : DD.  
*Potentilla argentea* L., 1753 - Liste rouge régionale : LC.  
*Potentilla inaperta* Jord., 1849 - Liste rouge régionale : DD.  
*Potentilla inclinata* Vill., 1788 [nom. cons.].  
*Potentilla indica* (Andrews) Th.Wolf, 1904 - Liste rouge régionale : NA - IT - CT - EV  
*Potentilla intermedia* L., 1767 - Liste rouge régionale : NA - IT.  
*Potentilla norvegica* L., 1753 - Liste rouge régionale : NA - IT.  
*Potentilla recta* L., 1753 - Liste rouge régionale : LC.  
*Potentilla reptans* L., 1753 - Liste rouge régionale : LC.  
*Potentilla verna* L., 1753 [nom. et typ. cons.] - Liste rouge régionale : LC.  
*Poterium sanguisorba* L., 1753 - Liste rouge régionale : LC.  
*Primula veris* L., 1753 - Liste rouge régionale : LC.  
*Primula vulgaris* Huds., 1762 - Liste rouge régionale : NA - IT - CT.  
*Prunella vulgaris* L., 1753 - Liste rouge régionale : LC.  
*Prunella x intermedia* Link, 1791 - Liste rouge régionale : DD.  
*Prunus avium* (L.) L., 1755 - Liste rouge régionale : LC.  
*Prunus cerasifera* Ehrh., 1784 - Liste rouge régionale : NA - IT - CT.  
*Prunus cerasifera* f. *atropurpurea* Diffel, 1893 - Liste rouge régionale : NA - IT - CT.  
*Prunus cerasus* L., 1753 - Liste rouge régionale : NA - IT - CT.  
*Prunus domestica* L., 1753 - Liste rouge régionale : NA - IT - CT.

*Prunus laurocerasus* L., 1753 - Liste rouge régionale : NA - IT - CT - EV  
*Prunus laurocerasus* var. *caucasica* (Kirchn.) Jaeger - Liste rouge régionale : NA - IT - CT.  
*Prunus laurocerasus* var. *schipkaensis* Späth ex H.L.Späth - Liste rouge régionale : NA - IT.  
*Prunus padus* L., 1753 - Liste rouge régionale : LC.  
*Prunus persica* (L.) Batsch, 1801 - Liste rouge régionale : NA - IT - CT.  
*Prunus serotina* Ehrh., 1784 [nom. et typ. cons.] - Liste rouge régionale : NA - IT - CT - EV  
*Prunus serrulata* Lindl., 1830 - Liste rouge régionale : NA - IT - CT.  
*Prunus spinosa* L., 1753 - Liste rouge régionale : LC.  
*Prunus subhirtella* Miq., 1864 - Liste rouge régionale : NA - IT - CT.  
*Prunus x cerea* (L.) Ehrh., 1792 - Liste rouge régionale : NA - IT - CT.  
*Prunus x yedoensis* Matsum., 1901 - Liste rouge régionale : NA - IT - CT.  
*Pseudofumaria lutea* (L.) Borkh., 1797 - Liste rouge régionale : NA - IT - CT.  
*Pseudotsuga menziesii* (Mirb.) Franco, 1950 - Liste rouge régionale : NA - IT - CT.  
*Ptelea trifoliata* L., 1753 - Liste rouge régionale : NA - IT - CT.  
*Pterocarya fraxinifolia* (Lam.) Spach, 1834 - Liste rouge régionale : NA - IT - CT.  
*Ptychostomum capillare* (Hedw.) Holyoak & N.Pedersen, 2007 - Liste rouge régionale : LC.  
*Pulicaria dysenterica* (L.) Bernh., 1800 - Liste rouge régionale : LC.  
*Pulviger a lyellii* (Hook. & Taylor) PiÅiÅiek, Sawicki & Ochyra, 2015 - Liste rouge régionale : LC.  
*Pylaisia polyantha* (Hedw.) Schimp., 1851 - Liste rouge régionale : LC.  
*Pyracantha coccinea* M.Roem., 1847 [nom. cons.] - Liste rouge régionale : NA - IT - CT.  
*Pyracantha fortuneana* (Maxim.) H.L.Li, 1944. CT.  
*Pyrus calleryana* Decne., 1858 - Liste rouge régionale : NA - IT.  
*Pyrus communis* L., 1753 - Liste rouge régionale : NA - IT - CT.  
*Quercus cerris x Quercus robur*. CT.  
*Quercus frainetto* Ten., 1813 - Liste rouge régionale : NA - IT - CT.  
*Quercus palustris* MÄ¼nchh., 1770 - Liste rouge régionale : NA - IT - CT.  
*Quercus petraea* (Matt.) Liebl., 1784 - Liste rouge régionale : LC.  
*Quercus robur* L., 1753 - Liste rouge régionale : LC.  
*Quercus rubra* L., 1753 - Liste rouge régionale : NA - IT - CT - EV  
*Rabelera holostea* (L.) M.T.Sharple & E.A.Tripp, 2019 - Liste rouge régionale : LC.  
*Ranunculus acris* L., 1753 - Liste rouge régionale : LC.  
*Ranunculus bulbosus* L., 1753 - Liste rouge régionale : LC.  
*Ranunculus circinatus* Sibth., 1794 - Liste rouge régionale : LC.  
*Ranunculus hederaceus* L., 1753.  
*Ranunculus repens* L., 1753 - Liste rouge régionale : LC.  
*Raphanus raphanistrum* L., 1753 - Liste rouge régionale : LC.  
*Raphanus sativus* L., 1753 - Liste rouge régionale : NA - IT - CT.  
*Rapistrum rugosum* (L.) All., 1785 - Liste rouge régionale : NA - IT.  
*Reseda lutea* L., 1753 - Liste rouge régionale : LC.  
*Reseda luteola* L., 1753 - Liste rouge régionale : LC.  
*Reseda odorata* L., 1759 - Liste rouge régionale : NA - IT - CT.  
*Reynoutria japonica* Houtt., 1777 - Liste rouge régionale : NA - IT - EV  
*Reynoutria sachalinensis* (F.Schmidt) Nakai, 1922 - Liste rouge régionale : NA - IT - EV  
*Rheum x hybridum* Murray, 1775 - Liste rouge régionale : NA - IT - CT.  
*Rhinanthus alectorolophus* (Scop.) Pollich, 1777 - Liste rouge régionale : LC.  
*Rhinanthus angustifolius* C.C.Gmel., 1806.  
*Rhododendron* L., 1753 - Liste rouge régionale : VU - Valeur znieff = 100. CT.  
*Rhododendron ferrugineum* L., 1753 - Liste rouge régionale : NA - IT - CT.  
*Rhododendron kiusianum* Makino, 1914 - Liste rouge régionale : NA - IT - CT.  
*Rhodotypos scandens* (Thunb.) Makino, 1913. CT.  
*Rhus typhina* L., 1756 - Liste rouge régionale : NA - IT - CT - EV  
*Rhytidadelphus squarrosus* (Hedw.) Warnst., 1906 - Liste rouge régionale : LC.



*Ribes aureum* Pursh, 1813 - Liste rouge régionale : NA - IT - CT.  
*Ribes glandulosum* Grauer, 1784 - Liste rouge régionale : NA - IT - CT.  
*Ribes rubrum* L., 1753 - Liste rouge régionale : NA - IT - CT.  
*Ribes sanguineum* Pursh, 1813 - Liste rouge régionale : NA - IT - CT.  
*Ribes uva-crispa* L., 1753 - Liste rouge régionale : LC.  
*Ricinus communis* L., 1753 - Liste rouge régionale : NA. CT.  
*Robinia pseudoacacia* L., 1753 - Liste rouge régionale : NA - IT - CT - EV  
*Rorippa amphibia* (L.) Besser, 1821 - Liste rouge régionale : LC.  
*Rorippa palustris* (L.) Besser, 1821 - Liste rouge régionale : LC.  
*Rorippa sylvestris* (L.) Besser, 1821 - Liste rouge régionale : LC.  
*Rosa arvensis* Huds., 1762 - Liste rouge régionale : LC.  
*Rosa canina* L., 1753 - Liste rouge régionale : LC.  
*Rosa multiflora* Thunb., 1784 - Liste rouge régionale : NA - IT - CT.  
*Rosmarinus officinalis* L., 1753 - Liste rouge régionale : NA - IT - CT.  
*Rostraria cristata* (L.) Tzvelev, 1971 - Liste rouge régionale : NA - IT.  
*Rubus armeniacus* Focke, 1874 - Liste rouge régionale : NA - IT - EV  
*Rubus caesius* L., 1753 - Liste rouge régionale : LC.  
*Rubus idaeus* L., 1753 - Liste rouge régionale : LC.  
*Rubus laciniatus* (Weston) Willd., 1806.  
*Rubus plicatus* Weihe & Nees, 1822 - Liste rouge régionale : LC.  
*Rudbeckia fulgida* Aiton, 1789.  
*Rudbeckia hirta* L., 1753 - Liste rouge régionale : NA - IT - CT - EV  
*Rudbeckia laciniata* L., 1753 - Liste rouge régionale : NA - IT - CT - EV  
*Rumex acetosa* L., 1753 [nom. et typ. cons.] - Liste rouge régionale : LC.  
*Rumex acetosella* L., 1753 - Liste rouge régionale : LC.  
*Rumex conglomeratus* Murray, 1770 - Liste rouge régionale : LC.  
*Rumex crispus* L., 1753 - Liste rouge régionale : LC.  
*Rumex hydrolapathum* Huds., 1778 - Liste rouge régionale : LC.  
*Rumex maritimus* L., 1753.  
*Rumex obtusifolius* L., 1753 - Liste rouge régionale : LC.  
*Rumex patientia* L., 1753 - Liste rouge régionale : NA - IT.  
*Rumex sanguineus* L., 1753 - Liste rouge régionale : LC.  
*Ruta graveolens* L., 1753 - Liste rouge régionale : NA - IT - CT.  
*Sagina apetala* Ard., 1763 - Liste rouge régionale : LC.  
*Sagina procumbens* L., 1753 - Liste rouge régionale : LC.  
*Sagittaria sagittifolia* L., 1753 - Liste rouge régionale : LC.  
*Salix acutifolia* Willd., 1803. CT.  
*Salix alba* L., 1753 [nom. et typ. cons.] - Liste rouge régionale : LC.  
*Salix aurita* L., 1753 - Liste rouge régionale : LC.  
*Salix babylonica* L., 1753 - Liste rouge régionale : NA - IT - CT.  
*Salix caprea* L., 1753 - Liste rouge régionale : LC.  
*Salix cinerea* L., 1753 - Liste rouge régionale : LC.  
*Salix eleagnos* Scop., 1772 - Liste rouge régionale : LC.  
*Salix foetida* Schleich. ex DC., 1805 - Liste rouge régionale : NA - IT.  
*Salix fragilis* L., 1753 - Liste rouge régionale : LC.  
*Salix myrsinifolia* Salisb., 1796 - Liste rouge régionale : LC.  
*Salix purpurea* L., 1753 - Liste rouge régionale : LC.  
*Salix repens* var. *dunensis* (Rouy) P.Fourn., 1935.  
*Salix rosmarinifolia* L., 1753 - Liste rouge régionale : NA - IT - CT.  
*Salix triandra* L., 1753 - Liste rouge régionale : LC.  
*Salix viminalis* L., 1753 - Liste rouge régionale : LC.  
*Salix x chrysocoma* Dode, 1909. CT.  
*Salix x rubens* Schrank, 1789 - Liste rouge régionale : DD.  
*Salix x sepulcralis* Simonk., 1890 - Liste rouge régionale : NA - IT.  
*Salix x sericans* Tausch ex A.Kern., 1860 - Liste rouge régionale : DD.  
*Salsola tragus* L., 1756 - Liste rouge régionale : NA - IT.  
*Salvia nemorosa* L., 1762 - Liste rouge régionale : NA - IT.

*Salvia officinalis* L., 1753 - Liste rouge régionale : NA - IT - CT.  
*Salvia pratensis* L., 1753 - Liste rouge régionale : LC.  
*Salvia sclarea* L., 1753 - Liste rouge régionale : NA - IT - CT.  
*Salvia verticillata* L., 1753 - Liste rouge régionale : NA - IT - CT.  
*Salvia x sylvestris* L., 1753.  
*Sambucus canadensis* L., 1753 - Liste rouge régionale : NA - IT - CT.  
*Sambucus ebulus* L., 1753 - Liste rouge régionale : LC.  
*Sambucus nigra* L., 1753 - Liste rouge régionale : LC.  
*Saponaria officinalis* L., 1753 - Liste rouge régionale : LC.  
*Satureja hortensis* L., 1753 - Liste rouge régionale : NA - IT - CT.  
*Saxifraga tridactylites* L., 1753 - Liste rouge régionale : LC.  
*Scabiosa atropurpurea* L., 1753.  
*Scabiosa columbaria* L., 1753 - Liste rouge régionale : LC.  
*Scandix balansae* Reut. ex Boiss., 1872 - Liste rouge régionale : NA - IT.  
*Schedonorus arundinaceus* (Schreb.) Dumort., 1824 [nom. cons.] - Liste rouge régionale : LC.  
*Schedonorus pratensis* (Huds.) P.Beauv., 1812 - Liste rouge régionale : LC.  
*Schistidium crassipilum* H.H.Blom, 1996 - Liste rouge régionale : LC.  
*Schoenoplectiella supina* (L.) Lye, 2003 - Liste rouge régionale : DD.  
*Schoenoplectus lacustris* (L.) Palla, 1888 - Liste rouge régionale : LC.  
*Scilla bifolia* L., 1753 - Liste rouge régionale : LC.  
*Scirpus sylvaticus* L., 1753 - Liste rouge régionale : LC.  
*Scrophularia canina* L., 1753 - Liste rouge régionale : LC.  
*Scrophularia nodosa* L., 1753 - Liste rouge régionale : LC.  
*Scrophularia oblongifolia* subsp. *umbrosa* (Dumort.) Gamisans, 1992 - Liste rouge régionale : LC.  
*Scutellaria galericulata* L., 1753 - Liste rouge régionale : LC.  
*Sedum acre* L., 1753 - Liste rouge régionale : LC.  
*Sedum album* L., 1753 - Liste rouge régionale : LC.  
*Sedum sexangulare* L., 1753 - Liste rouge régionale : LC.  
*Senecio inaequidens* DC., 1838 - Liste rouge régionale : NA - IT - EV  
*Senecio leucanthemifolius* Poir., 1789 [nom. cons.] - Liste rouge régionale : NA.  
*Senecio vernalis* Waldst. & Kit., 1802 - Liste rouge régionale : NA - IT.  
*Senecio viscosus* L., 1753 - Liste rouge régionale : LC.  
*Senecio vulgaris* L., 1753 - Liste rouge régionale : LC.  
*Sequoia sempervirens* (D.Don) Endl., 1847 - Liste rouge régionale : NA - IT - CT.  
*Sequoiadendron giganteum* (Lindl.) J.Buchholz, 1939 - Liste rouge régionale : NA - IT - CT.  
*Sesamoides pygmaea* (Scheele) Kuntze, 1891 - Liste rouge régionale : NA - IT - CT.  
*Setaria adhaerens* (Forssk.) Chiov., 1919 - Liste rouge régionale : NA - IT.  
*Setaria faberi* F.Herm., 1910 - Liste rouge régionale : NA - IT.  
*Setaria italica* (L.) P.Beauv., 1812 - Liste rouge régionale : NA - IT.  
*Setaria italica* subsp. *pyncocoma* (Steud.) de Wet, 1981 - Liste rouge régionale : NA - IT.  
*Setaria italica* subsp. *viridis* (L.) Thell., 1912 - Liste rouge régionale : NA - IT.  
*Setaria pumila* (Poir.) Roem. & Schult., 1817 - Liste rouge régionale : NA - IT.  
*Setaria verticillata* (L.) P.Beauv., 1812 - Liste rouge régionale : NA - IT.  
*Sherardia arvensis* L., 1753 - Liste rouge régionale : LC.  
*Silene dichotoma* Ehrh., 1792 - Liste rouge régionale : NA - IT.  
*Silene latifolia* Poir., 1789 - Liste rouge régionale : LC.  
*Silene vulgaris* (Moench) Garcke, 1869 - Liste rouge régionale : LC.  
*Sinapis alba* L., 1753 - Liste rouge régionale : NA - MES1 - IT.  
*Sinapis arvensis* L., 1753 - Liste rouge régionale : LC.  
*Sisymbrium altissimum* L., 1753 - Liste rouge régionale : NA - IT.  
*Sisymbrium austriacum* Jacq., 1775 - Liste rouge régionale : NA - IT.  
*Sisymbrium officinale* (L.) Scop., 1772 - Liste rouge régionale : LC.  
*Sisymbrium orientale* L., 1756 - Liste rouge régionale : NA - IT.  
*Skimmia japonica* Thunb., 1783 - Liste rouge régionale : NA - IT - CT.

*Solanum dulcamara* L., 1753 - Liste rouge régionale : LC.  
*Solanum lycopersicum* L., 1753 - Liste rouge régionale : NA - IT - CT.  
*Solanum melongena* L., 1753 - Liste rouge régionale : NA - IT - CT.  
*Solanum nigrum* L., 1753 - Liste rouge régionale : LC.  
*Solanum nigrum* subsp. *nigrum* L., 1753 - Liste rouge régionale : LC.  
*Solanum physalifolium* Rusby, 1895 - Liste rouge régionale : NA - IT.  
*Solanum rostratum* Dunal, 1813 - Liste rouge régionale : NA - IT.  
*Solanum sarrachoides* Sendtn., 1846 - Liste rouge régionale : NA - IT.  
*Solanum tuberosum* L., 1753 - Liste rouge régionale : NA - IT - CT.  
*Solidago canadensis* L., 1753 - Liste rouge régionale : NA - IT - EV  
*Solidago gigantea* Aiton, 1789 - Liste rouge régionale : NA - IT - EV  
*Sonchus arvensis* L., 1753 - Liste rouge régionale : LC.  
*Sonchus asper* (L.) Hill, 1769 - Liste rouge régionale : LC.  
*Sonchus oleraceus* L., 1753 - Liste rouge régionale : LC.  
*Sorbaria sorbifolia* (L.) A.Braun, 1864 - Liste rouge régionale : NA. CT.  
*Sorbus aucuparia* L., 1753 - Liste rouge régionale : LC.  
*Sorghum halepense* (L.) Pers., 1805 - Liste rouge régionale : NA - IT.  
*Spartium junceum* L., 1753 - Liste rouge régionale : NA - IT - CT.  
*Spergularia rubra* (L.) J.Presl & C.Presl, 1819 - Liste rouge régionale : LC.  
*Spiraea chamaedryfolia* L., 1753 - Liste rouge régionale : NA - IT - CT.  
*Spiraea japonica* L.f., 1782 - Liste rouge régionale : NA - IT - CT.  
*Spiraea x arguta* Zabel, 1884 - Liste rouge régionale : NA - IT - CT.  
*Spiraea x bumalda* Burv., 1891 - Liste rouge régionale : NA - IT - CT.  
*Spiraea x vanhouttei* (Briot) Carrière, 1876 - Liste rouge régionale : NA - IT - CT.  
*Stachys byzantina* K.Koch, 1848 - Liste rouge régionale : NA - IT - CT.  
*Stachys palustris* L., 1753 - Liste rouge régionale : LC.  
*Stachys sylvatica* L., 1753 - Liste rouge régionale : LC.  
*Stellaria graminea* L., 1753 - Liste rouge régionale : LC.  
*Stellaria media* (L.) Vill., 1789 - Liste rouge régionale : LC.  
*Stratiotes aloides* L., 1753 - Liste rouge régionale : NA - IT.  
*Stuckenia pectinata* (L.) Bärner, 1912 - Liste rouge régionale : LC.  
*Styphnolobium japonicum* (L.) Schott, 1830 - Liste rouge régionale : NA - IT - CT.  
*Symphoricarpos albus* (L.) S.F.Blake, 1914 - Liste rouge régionale : NA - IT - CT - EV  
*Symphoricarpos albus* var. *laevigatus* (Fernald) S.F.Blake, 1914 - Liste rouge régionale :  
NA - IT - CT - EV  
*Symphoricarpos x chenaultii* Rehder, 1921 - Liste rouge régionale : NA - IT - CT.  
*Symphyotrichum lanceolatum* (Willd.) G.L.Nesom, 1995 - Liste rouge régionale : NA - IT  
- EV  
*Symphyotrichum novi-belgii* (L.) G.L.Nesom, 1995 - Liste rouge régionale : NA - IT - CT -  
EV  
*Symphyotrichum x salignum* (Willd.) G.L.Nesom, 1995 - Liste rouge régionale : NA - IT -  
CT.  
*Symphytum officinale* L., 1753 - Liste rouge régionale : LC.  
*Syntrichia laevipila* Brid., 1819.  
*Syntrichia virescens* (De Not.) Ochyra, 1992.  
*Syringa vulgaris* L., 1753 - Liste rouge régionale : NA - IT - CT.  
*Tagetes erecta* L., 1753 - Liste rouge régionale : NA. CT.  
*Tagetes patula* L., 1753 - Liste rouge régionale : NA. CT.  
*Tamarix gallica* L., 1753 - Liste rouge régionale : NA - IT - CT.  
*Tanacetum vulgare* L., 1753 - Liste rouge régionale : LC.  
*Taraxacum* F.H.Wigg., 1780.  
*Taraxacum officinale* F.H.Wigg., 1780 - Liste rouge régionale : LC.  
*Taxodium distichum* (L.) Rich., 1810 - Liste rouge régionale : NA - IT - CT.  
*Taxus fastigiata* Lindl., 1829 - Liste rouge régionale : NA - IT - CT.  
*Thlaspi arvense* L., 1753 - Liste rouge régionale : LC - MES1.  
*Thuja occidentalis* L., 1753 - Liste rouge régionale : NA - IT - CT.  
*Thuja plicata* Donn ex D.Don, 1824 - Liste rouge régionale : NA - IT - CT.

*Thujopsis dolabrata* (L.f.) Siebold & Zucc., 1846 - Liste rouge régionale : NA - IT - CT.  
*Thymus pulegioides* L., 1753 - Liste rouge régionale : LC.  
*Thymus serpyllum* L., 1753 - Liste rouge régionale : LC.  
*Thymus vulgaris* L., 1753 - Liste rouge régionale : NA - IT - CT.  
*Tilia americana* L., 1753. CT.  
*Tilia cordata* Mill., 1768 - Liste rouge régionale : LC.  
*Tilia henryana* Szyszyl., 1891. CT.  
*Tilia platyphyllos* Scop., 1771 [nom. et typ. cons.] - Liste rouge régionale : LC.  
*Tilia platyphyllos* subsp. *cordifolia* C.K.Schneid., 1909.  
*Tilia tomentosa* Moench, 1785 - Liste rouge régionale : NA - IT - CT.  
*Tilia x euchlora* K.Koch, 1866 - Liste rouge régionale : NA - IT - CT.  
*Tilia x europaea* L., 1753 - Liste rouge régionale : NA - IT - CT.  
*Toona sinensis* (A.Juss.) M.Roem., 1846 - Liste rouge régionale : NA - IT.  
*Torilis arvensis* (Huds.) Link, 1821 - Liste rouge régionale : LC.  
*Torilis arvensis* subsp. *arvensis* (Huds.) Link, 1821 - Liste rouge régionale : LC.  
*Torilis japonica* (Houtt.) DC., 1830 - Liste rouge régionale : LC.  
*Torreya californica* Torr., 1852 - Liste rouge régionale : NA - IT - CT.  
*Tortula acaulon* (With.) R.H.Zander, 1993 - Liste rouge régionale : LC.  
*Tortula muralis* Hedw., 1801 - Liste rouge régionale : LC.  
*Tragopogon dubius* Scop., 1772 - Liste rouge régionale : LC.  
*Tragopogon pratensis* L., 1753 - Liste rouge régionale : LC.  
*Tragopogon pratensis* subsp. *orientalis* (L.) Åelak., 1871 - Liste rouge régionale : LC.  
*Tragopogon pratensis* subsp. *pratensis* L., 1753 - Liste rouge régionale : LC.  
*Tragus racemosus* (L.) All., 1785 - Liste rouge régionale : NA - IT.  
*Trifolium alexandrinum* L., 1755 - Liste rouge régionale : NA - IT - CT.  
*Trifolium arvense* L., 1753 - Liste rouge régionale : LC.  
*Trifolium campestre* Schreb., 1804 - Liste rouge régionale : LC.  
*Trifolium dubium* Sibth., 1794 - Liste rouge régionale : LC.  
*Trifolium hybridum* L., 1753 - Liste rouge régionale : NA - IT - CT.  
*Trifolium pratense* L., 1753 - Liste rouge régionale : LC.  
*Trifolium repens* L., 1753 - Liste rouge régionale : LC.  
*Trigonella foenum-graecum* L., 1753 - Liste rouge régionale : NA - IT - CT.  
*Tripleurospermum inodorum* (L.) Sch.Bip., 1844 - Liste rouge régionale : LC.  
*Tripleurospermum maritimum* (L.) W.D.J.Koch, 1847 - Liste rouge régionale : LC.  
*Trisetum flavescens* (L.) P.Beauv., 1812 - Liste rouge régionale : LC.  
*Triticum aestivum* L., 1753 [nom. cons.] - Liste rouge régionale : NA - IT - CT.  
*Triticum turgidum* subsp. *durum* (Desf.) Husn., 1899 - Liste rouge régionale : NA - IT - CT.  
*Tropaeolum majus* L., 1753 - Liste rouge régionale : NA - IT - CT.  
*Tsuga canadensis* (L.) Carrière, 1855 - Liste rouge régionale : NA - IT - CT.  
*Tulipa gesneriana* L., 1753 - Liste rouge régionale : NA - MES1 - IT - CT.  
*Tussilago farfara* L., 1753 - Liste rouge régionale : LC.  
*Ulex europaeus* L., 1753 - Liste rouge régionale : NA - IT.  
*Ulmus glabra* Huds., 1762 - Liste rouge régionale : LC.  
*Ulmus minor* Mill., 1768 - Liste rouge régionale : LC.  
*Urtica dioica* L., 1753 - Liste rouge régionale : LC.  
*Urtica urens* L., 1753 - Liste rouge régionale : LC.  
*Valeriana officinalis* L., 1753 - Liste rouge régionale : LC.  
*Valeriana tripteris* L., 1753 - Liste rouge régionale : LC.  
*Valerianella locusta* (L.) Laterr., 1821 - Liste rouge régionale : LC.  
*Verbascum blattaria* L., 1753 - Liste rouge régionale : LC.  
*Verbascum densiflorum* Bertol., 1810 - Liste rouge régionale : LC.  
*Verbascum lychnitis* L., 1753 - Liste rouge régionale : LC.  
*Verbascum nigrum* L., 1753 - Liste rouge régionale : LC.  
*Verbascum phoeniceum* L., 1753 - Liste rouge régionale : NA - IT.  
*Verbascum thapsus* L., 1753 - Liste rouge régionale : LC.  
*Verbena bonariensis* L., 1753 - Liste rouge régionale : NA - IT - CT.

*Verbena officinalis* L., 1753 - Liste rouge régionale : LC.  
*Veronica anagallis-aquatica* L., 1753 - Liste rouge régionale : LC.  
*Veronica arvensis* L., 1753 - Liste rouge régionale : LC.  
*Veronica chamaedrys* L., 1753 - Liste rouge régionale : LC.  
*Veronica filiformis* Sm., 1791 - Liste rouge régionale : NA - IT - EV  
*Veronica hederifolia* L., 1753 - Liste rouge régionale : LC.  
*Veronica peregrina* L., 1753 - Liste rouge régionale : NA - IT.  
*Veronica persica* Poir., 1808 - Liste rouge régionale : NA - IT.  
*Veronica polita* Fr., 1819 - Liste rouge régionale : LC.  
*Veronica serpyllifolia* L., 1753 - Liste rouge régionale : LC.  
*Viburnum carlesii* Hemsl., 1888 - Liste rouge régionale : NA - IT - CT.  
*Viburnum davidii* Franch., 1886.  
*Viburnum lantana* L., 1753 - Liste rouge régionale : LC.  
*Viburnum opulus* L., 1753 - Liste rouge régionale : LC.  
*Viburnum rhytidophyllum* Hemsl., 1888 - Liste rouge régionale : NA - IT - CT.  
*Viburnum tinus* L., 1753 - Liste rouge régionale : NA - IT - CT.  
*Vicia angustifolia* L., 1759 - Liste rouge régionale : NA - IT.  
*Vicia cracca* L., 1753 - Liste rouge régionale : LC.  
*Vicia pannonica* Crantz, 1769 - Liste rouge régionale : NA - MES1 - IT.  
*Vicia sativa* L., 1753 - Liste rouge régionale : NA - IT - CT.  
*Vicia sepium* L., 1753 - Liste rouge régionale : LC.  
*Vinca major* L., 1753 - Liste rouge régionale : NA - IT - CT.  
*Vinca minor* L., 1753 - Liste rouge régionale : NA - IT.  
*Viola arvensis* Murray, 1770 - Liste rouge régionale : LC - MES1.  
*Viola arvensis* var. *arvensis* Murray, 1770 - Liste rouge régionale : LC - MES1.  
*Viola canina* L., 1753 - Liste rouge régionale : LC.  
*Viola hirta* L., 1753 - Liste rouge régionale : LC.  
*Viola odorata* L., 1753 - Liste rouge régionale : LC.  
*Viscum album* L., 1753 - Liste rouge régionale : LC.  
*Vitex agnus-castus* L., 1753 - Liste rouge nationale : LC - Liste rouge régionale : NA. CT.  
*Vitis vinifera* L., 1753 - Liste rouge régionale : NA - IT - CT.  
*Vulpia myuros* (L.) C.C.Gmel., 1805 - Liste rouge régionale : LC.  
*Weigela florida* (Bunge) DC., 1839 - Liste rouge régionale : NA - IT - CT.  
*Wisteria sinensis* (Sims) Sweet, 1826 - Liste rouge régionale : NA - IT - CT.  
*Xanthium orientale* subsp. *italicum* (Moretti) Greuter, 2003 - Liste rouge régionale : NA - IT - EV  
*Yucca filamentosa* L., 1753 - Liste rouge régionale : NA. CT.  
*Yucca flaccida* Haw., 1819. CT.  
*Zannichellia palustris* L., 1753 - Liste rouge régionale : LC.  
*Zea mays* L., 1753 - Liste rouge régionale : NA - IT - CT.  
*Zinnia angustifolia* Kunth, 1820.  
*Zinnia elegans* Jacq., 1792 [nom. cons.] - Liste rouge régionale : NA - IT - CT.  
*Ziziphora acinos* (L.) Melnikov, 2016 - Liste rouge régionale : LC.  
*Zygodon viridissimus* (Dicks.) Brid., 1826 - Liste rouge régionale : LC.  
*x Pseudosasa japonica* (Siebold & Zucc. ex Steud.) Makino ex Nakai, 1925 - Liste rouge régionale : NA. CT.

## La flore par éco-quartier

La commune de Strasbourg a été subdivisée en 28 éco-quartiers de superficie et de densité des bâtiments variables, mais présentant une certaine homogénéité écologique. La liste des plantes des stations de ces quartiers concernées par la Ceinture verte a été extraite des bases de données floristiques à partir de la carte fournie par l'Eurométropole de Strasbourg. Il ne s'agit pas de la flore du quartier dans son ensemble, mais uniquement celle concernée par la ceinture verte. Seules les données postérieures à l'année 2000 ont été prises en considération. La liste des 43 éco-quartiers de Strasbourg est donnée en annexe.

Quatre quartiers périphériques (Cronenbourg, Ile aux Epis, Neudorf et Wacken) et deux quartiers centraux (Gare et Université) se dégagent par un nombre d'espèces patrimoniales relativement élevée et avec un bon niveau d'observation floristique (plus de 200 espèces observées).

Eco-quartier	Nombre d'espèces patrimoniales	Nombre d'espèces totales
Centre	4	174
<b>Cronenbourg</b>	<b>10</b>	<b>300</b>
Cronenbourg – Vieux-Cronenbourg	3	159
Elsau	1	163
<b>Gare</b>	<b>8</b>	<b>299</b>
<b>Ile aux Epis</b>	<b>15</b>	<b>238</b>
Koenigshoffen	3	208
Krutenau	3	97
Meinau	2	190
Meinau - Kibitzenau	6	86
Meinau – Krimmeri		14
Montagne-Verte	3	203
Museau	2	110
<b>Neudorf</b>	<b>12</b>	<b>322</b>
Neudorf – Heyritz	3	235
Neudorf – Schlutfeld		126
Orangerie	3	285
Polygone	5	170
Port-aux-Pétroles	3	52
Port du Rhin	1	8
Robertsau		75
Robertsau – Doernel	4	112
Robertsau – Saint-Thomas	2	166
République	2	92
Schiltigheim		87
<b>Université</b>	<b>8</b>	<b>219</b>
Université – Campus	2	79
<b>Wacken</b>	<b>7</b>	<b>237</b>

Note : Des espèces cultivées à Strasbourg, comme le buis et l'if sont considérées comme espèces patrimoniales en Alsace dans leur habitat d'origine. Elles ne sont pas comptées dans la synthèse ci-dessus, de même que certaines espèces cultivées dans les jachères fleuries ou dans des jardins.

## Ordre des taxons par quartier

Protection nationale : PRONAT

NA1 : Plante protégée sur tout le territoire national, annexe 1

NA2 : Plante protégée sur tout le territoire national, annexe 2

NA0 : Plante protégée par l'arrêté du 20 janvier 1982 ; supprimée dans l'arrêté de 21 août 1995.

Protection régionale sur le territoire de l'ancienne Région Alsace : PROALS

PA : Plante protégée sur l'ancienne région Alsace

Liste Rouge nationale (2012) – statut UICN : CATLRF12

RE : Taxon disparu au niveau régional

CR\* : Taxon en danger critique, probablement disparu

CR : Taxon en danger critique

EN : Taxon en danger

VU : Taxon vulnérable

Liste Rouge Régionale Alsace (2014) – statut UICN : CATLRALS

RE : Taxon disparu au niveau régional

CR\* : Taxon en danger critique, probablement disparu

CR : Taxon en danger critique

EN : Taxon en danger

VU : Taxon vulnérable

Espèce déterminante ZNIEFF Alsace : ZALS

100

20

10

5

Autres taxons

Nomenclature : TaxRef\_v16

**Note** : Seule la protection la plus forte est indiquée. Pour avoir tous les statuts, se reporter à la liste générale.

## CENTRE - Strasbourg - 67

*Buxus sempervirens* L., 1753 - Liste Rouge Alsace : En Danger

*Ranunculus arvensis* L., 1753 - Liste Rouge Alsace : En Danger

*Cota tinctoria* (L.) J.Gay ex Guss., 1844 - Liste Rouge Alsace : Vulnérable

*Valeriana excelsa* Poir., 1808 - Liste Rouge Alsace : Vulnérable

*Taxus baccata* L., 1753 - Déterminant Znieff = 10

*Crepis pulchra* L., 1753 - Déterminant Znieff = 5

*Cyanus segetum* Hill, 1762 - Déterminant Znieff = 5

*Acer pseudoplatanus* L., 1753

Achillea millefolium L., 1753  
Aegopodium podagraria L., 1753  
Agrostis stolonifera L., 1753  
Alliaria petiolata (M.Bieb.) Cavara & Grande, 1913  
Alnus glutinosa (L.) Gaertn., 1790  
Anisantha sterilis (L.) Nevski, 1934  
Anisantha tectorum (L.) Nevski, 1934  
Anthriscus sylvestris (L.) Hoffm., 1814  
Arctium minus (Hill) Bernh., 1800  
Arrhenatherum elatius (L.) P.Beauv. ex J.Presl & C.Presl, 1819  
Artemisia vulgaris L., 1753  
Atriplex patula L., 1753  
Barbarea vulgaris W.T.Aiton, 1812  
Bellis perennis L., 1753  
Bromopsis erecta (Huds.) Fourr., 1869  
Bromus hordeaceus L., 1753  
Capsella bursa-pastoris (L.) Medik., 1792  
Cardamine hirsuta L., 1753  
Carex acutiformis Ehrh., 1789  
Carex leersii F.W.Schultz, 1870 [nom. cons.]  
Carex spicata Huds., 1762  
Carpinus betulus L., 1753  
Centaurea jacea L., 1753  
Centaurea scabiosa L., 1753  
Cerastium fontanum Baumg., 1816  
Chaenorhinum minus (L.) Lange, 1870  
Chaerophyllum temulum L., 1753  
Chelidonium majus L., 1753  
Chenopodium hybridum (L.) S.Fuentes, Uotila & Borsch, 2012  
Chenopodium album L., 1753  
Cichorium intybus L., 1753  
Cirsium arvense (L.) Scop., 1772  
Clematis vitalba L., 1753  
Convallaria majalis L., 1753  
Convolvulus arvensis L., 1753  
Coronilla varia L., 1753  
Corylus avellana L., 1753  
Crepis capillaris (L.) Wallr., 1840  
Dactylis glomerata L., 1753  
Daucus carota L., 1753  
Digitaria sanguinalis (L.) Scop., 1771  
Diplotaxis tenuifolia (L.) DC., 1821  
Echinochloa crus-galli (L.) P.Beauv., 1812  
Echium vulgare L., 1753  
Elymus caninus (L.) L., 1755  
Elytrigia repens (L.) Desv. ex Nevski, 1934  
Eragrostis minor Host, 1809  
Erigeron annuus (L.) Desf., 1804  
Erigeron canadensis L., 1753  
Erigeron sumatrensis Retz., 1810  
Eupatorium cannabinum L., 1753  
Euphorbia cyparissias L., 1753  
Euphorbia peplus L., 1753  
Fallopia dumetorum (L.) Holub, 1971  
Festuca ovina L., 1753  
Filipendula ulmaria (L.) Maxim., 1879  
Fraxinus excelsior L., 1753



Galinsoga quadriradiata Ruiz & Pav., 1798  
Galium aparine L., 1753  
Galium mollugo L., 1753  
Galium verum L., 1753  
Geranium molle L., 1753  
Geranium pyrenaicum Burm.f., 1759 [nom. et typ. cons.]  
Geranium robertianum L., 1753  
Geranium rotundifolium L., 1753  
Geum urbanum L., 1753  
Glechoma hederacea L., 1753  
Glyceria maxima (Hartm.) Holmb., 1919  
Hedera helix L., 1753  
Hordeum murinum L., 1753  
Humulus lupulus L., 1753  
Ilex aquifolium L., 1753  
Lactuca muralis (L.) Gaertn., 1791  
Lactuca serriola L., 1756  
Lamium album L., 1753  
Lamium maculatum (L.) L., 1763  
Lapsana communis L., 1753  
Lepidium draba L., 1753  
Lepidium virginicum L., 1753  
Lipandra polysperma (L.) S.Fuentes, Uotila & Borsch, 2012  
Lolium perenne L., 1753  
Lotus corniculatus L., 1753  
Lycopsis arvensis L., 1753  
Lycopus europaeus L., 1753  
Lysimachia vulgaris L., 1753  
Lythrum salicaria L., 1753  
Malva moschata L., 1753  
Malva neglecta Wallr., 1824  
Medicago lupulina L., 1753  
Medicago sativa L., 1753  
Melilotus officinalis (L.) Lam., 1779  
Mercurialis annua L., 1753  
Myrrhis odorata (L.) Scop., 1771  
Najas marina L., 1753  
Nuphar lutea (L.) Sm., 1809  
Oxalis corniculata L., 1753  
Oxalis stricta L., 1753  
Papaver rhoeas L., 1753  
Pastinaca sativa L., 1753  
Persicaria amphibia (L.) Gray, 1821  
Persicaria maculosa Gray, 1821 [nom. cons.]  
Petrosedum rupestre (L.) P.V.Heath, 1987  
Picea abies (L.) H.Karst., 1881  
Picris hieracioides L., 1753  
Pilosella piloselloides (Vill.) Soják, 1971  
Plantago lanceolata L., 1753  
Plantago major L., 1753  
Poa annua L., 1753  
Poa pratensis L., 1753 [nom. et typ. cons.]  
Poa trivialis L., 1753  
Polygonum aviculare L., 1753  
Portulaca oleracea L., 1753  
Potentilla argentea L., 1753  
Potentilla reptans L., 1753

Prunella vulgaris L., 1753  
Prunus avium (L.) L., 1755  
Quercus robur L., 1753  
Ranunculus bulbosus L., 1753  
Ranunculus repens L., 1753  
Reseda lutea L., 1753  
Rumex crispus L., 1753  
Rumex obtusifolius L., 1753  
Rumex sanguineus L., 1753  
Salix caprea L., 1753  
Salvia pratensis L., 1753  
Sambucus ebulus L., 1753  
Sambucus nigra L., 1753  
Schedonorus arundinaceus (Schreb.) Dumort., 1824 [nom. cons.]  
Schedonorus pratensis (Huds.) P.Beauv., 1812  
Scrophularia oblongifolia subsp. umbrosa (Dumort.) Gamisans, 1992  
Scutellaria galericulata L., 1753  
Senecio vulgaris L., 1753  
Setaria pumila (Poir.) Roem. & Schult., 1817  
Silene latifolia Poir., 1789  
Silene vulgaris (Moench) Garcke, 1869  
Sisymbrium officinale (L.) Scop., 1772  
Solanum nigrum L., 1753  
Solidago gigantea Aiton, 1789  
Sonchus asper (L.) Hill, 1769  
Sonchus oleraceus L., 1753  
Sorbus aucuparia L., 1753  
Stachys palustris L., 1753  
Stellaria media (L.) Vill., 1789  
Symphyotrichum lanceolatum (Willd.) G.L.Nesom, 1995  
Tanacetum vulgare L., 1753  
Taraxacum officinale F.H.Wigg., 1780  
Tilia platyphyllos Scop., 1771 [nom. et typ. cons.]  
Tragopogon pratensis L., 1753  
Trifolium pratense L., 1753  
Trifolium repens L., 1753  
Tripleurospermum inodorum (L.) Sch.Bip., 1844  
Tripleurospermum maritimum (L.) W.D.J.Koch, 1847  
Tussilago farfara L., 1753  
Urtica dioica L., 1753  
Valeriana officinalis L., 1753  
Verbascum blattaria L., 1753  
Verbascum densiflorum Bertol., 1810  
Verbascum lychnitis L., 1753  
Verbena officinalis L., 1753  
Veronica L., 1753  
Veronica arvensis L., 1753  
Veronica peregrina L., 1753  
Veronica persica Poir., 1808  
Veronica polita Fr., 1819  
Vicia angustifolia L., 1759  
Vicia cracca L., 1753

#### **CRONENBOURG - Strasbourg - 67**

Agrostemma githago L., 1753 - Protection régionale Alsace  
Honorius nutans (Sm.) Gray, 1821 - Protection régionale Alsace

*Pilosella aurantiaca* (L.) F.W.Schultz & Sch.Bip., 1862 - Protection régionale Alsace  
*Buxus sempervirens* L., 1753 - Liste Rouge Alsace : En Danger  
*Cota tinctoria* (L.) J.Gay ex Guss., 1844 - Liste Rouge Alsace : Vulnérable  
*Sedum annuum* L., 1753 - Liste Rouge Alsace : Vulnérable  
*Anthemis arvensis* L., 1753 - Déterminant Znieff = 10  
*Narcissus pseudonarcissus* L., 1753 - Déterminant Znieff = 10  
*Ribes nigrum* L., 1753 - Déterminant Znieff = 10  
*Taxus baccata* L., 1753 - Déterminant Znieff = 10  
*Cyanus segetum* Hill, 1762 - Déterminant Znieff = 5  
*Erucastrum nasturtiifolium* (Poir.) O.E.Schulz, 1916 - Déterminant Znieff = 5  
*Galeopsis angustifolia* Ehrh. ex Hoffm., 1804 - Déterminant Znieff = 5  
*Physalis alkekengi* L., 1753 - Déterminant Znieff = 5  
*Sanguisorba officinalis* L., 1753 - Déterminant Znieff = 5

*Acer campestre* L., 1753  
*Acer platanoides* L., 1753  
*Acer pseudoplatanus* L., 1753  
*Achillea millefolium* L., 1753  
*Aegopodium podagraria* L., 1753  
*Ajuga reptans* L., 1753  
*Alliaria petiolata* (M.Bieb.) Cavara & Grande, 1913  
*Allium ursinum* L., 1753  
*Alopecurus pratensis* L., 1753  
*Amaranthus albus* L., 1759  
*Amaranthus blitum* L., 1753  
*Amaranthus caudatus* L., 1753  
*Amaranthus deflexus* L., 1771  
*Amaranthus graecizans* L., 1753  
*Amaranthus hybridus* L., 1753  
*Amaranthus retroflexus* L., 1753  
*Ambrosia artemisiifolia* L., 1753  
*Anisantha sterilis* (L.) Nevski, 1934  
*Anisantha tectorum* (L.) Nevski, 1934  
*Anthriscus sylvestris* (L.) Hoffm., 1814  
*Aquilegia vulgaris* L., 1753  
*Arabidopsis thaliana* (L.) Heynh., 1842  
*Arctium minus* (Hill) Bernh., 1800  
*Arenaria serpyllifolia* L., 1753  
*Argentina anserina* (L.) Rydb., 1899  
*Arrhenatherum elatius* (L.) P.Beauv. ex J.Presl & C.Presl, 1819  
*Artemisia vulgaris* L., 1753  
*Arum maculatum* L., 1753  
*Bellis perennis* L., 1753  
*Berberis vulgaris* L., 1753  
*Betula pendula* Roth, 1788  
*Bromopsis inermis* (Leyss.) Holub, 1973  
*Bromus hordeaceus* L., 1753  
*Bromus intermedius* Guss., 1827  
*Bryonia dioica* Jacq., 1774  
*Bunias orientalis* L., 1753  
*Campanula persicifolia* L., 1753  
*Capsella bursa-pastoris* (L.) Medik., 1792  
*Cardamine hirsuta* L., 1753  
*Carduus crispus* L., 1753  
*Carex spicata* Huds., 1762  
*Carpinus betulus* L., 1753  
*Castanea sativa* Mill., 1768

Centaurea jacea L., 1753  
Cerastium brachypetalum Pers., 1805  
Cerastium glomeratum Thuill., 1799  
Cerastium pumilum Curtis, 1777  
Ceratodon purpureus (Hedw.) Brid., 1826  
Chaenorhinum minus (L.) Lange, 1870  
Chelidonium majus L., 1753  
Chenopodiastrum hybridum (L.) S.Fuentes, Uotila & Borsch, 2012  
Chenopodium album L., 1753  
Cichorium intybus L., 1753  
Cirsium arvense (L.) Scop., 1772  
Cirsium vulgare (Savi) Ten., 1838  
Clematis vitalba L., 1753  
Clinopodium vulgare L., 1753  
Conium maculatum L., 1753  
Convolvulus arvensis L., 1753  
Convolvulus sepium L., 1753  
Cornus sanguinea L., 1753  
Coronilla varia L., 1753  
Corylus avellana L., 1753  
Crataegus germanica (L.) Kuntze, 1891  
Crataegus monogyna Jacq., 1775  
Crepis capillaris (L.) Wallr., 1840  
Cyanus montanus (L.) Hill, 1768  
Cymbalaria muralis G.Gaertn., B.Mey. & Scherb., 1800  
Dactylis glomerata L., 1753  
Daucus carota L., 1753  
Digitaria sanguinalis (L.) Scop., 1771  
Diplotaxis tenuifolia (L.) DC., 1821  
Dipsacus fullonum L., 1753  
Dipsacus laciniatus L., 1753  
Draba verna L., 1753  
Dryopteris filix-mas (L.) Schott, 1834  
Echinochloa crus-galli (L.) P.Beauv., 1812  
Echium vulgare L., 1753  
Elymus caninus (L.) L., 1755  
Elytrigia repens (L.) Desv. ex Nevski, 1934  
Epilobium angustifolium L., 1753  
Epilobium hirsutum L., 1753  
Epilobium montanum L., 1753  
Epilobium parviflorum Schreb., 1771  
Equisetum arvense L., 1753  
Eragrostis cilianensis (All.) Vignolo ex Janch., 1907  
Eragrostis minor Host, 1809  
Erigeron annuus (L.) Desf., 1804  
Erigeron canadensis L., 1753  
Erigeron sumatrensis Retz., 1810  
Erinus alpinus L., 1753  
Erodium cicutarium (L.) L'Hér., 1789  
Ervilia hirsuta (L.) Opiz, 1852  
Eupatorium cannabinum L., 1753  
Euphorbia helioscopia L., 1753  
Euphorbia maculata L., 1753  
Euphorbia peplus L., 1753  
Fagus sylvatica L., 1753  
Falcaria vulgaris Bernh., 1800  
Fallopia dumetorum (L.) Holub, 1971

*Festuca heterophylla* Lam., 1779  
*Festuca ovina* L., 1753  
*Festuca rubra* L., 1753  
*Ficaria verna* Huds., 1762  
*Fragaria vesca* L., 1753  
*Fraxinus excelsior* L., 1753  
*Funaria hygrometrica* Hedw., 1801  
*Galinsoga parviflora* Cav., 1795  
*Galinsoga quadriradiata* Ruiz & Pav., 1798  
*Galium aparine* L., 1753  
*Galium mollugo* L., 1753  
*Geranium columbinum* L., 1753  
*Geranium dissectum* L., 1755  
*Geranium molle* L., 1753  
*Geranium pusillum* L., 1759  
*Geranium pyrenaicum* Burm.f., 1759 [nom. et typ. cons.]  
*Geranium robertianum* L., 1753  
*Geranium rotundifolium* L., 1753  
*Geum urbanum* L., 1753  
*Glechoma hederacea* L., 1753  
*Grimmia pulvinata* (Hedw.) Sm., 1807  
*Hedera helix* L., 1753  
*Heracleum sphondylium* L., 1753  
*Herniaria glabra* L., 1753  
*Hieracium murorum* L., 1753  
*Holcus lanatus* L., 1753  
*Hordeum murinum* L., 1753  
*Humulus lupulus* L., 1753  
*Hypericum perforatum* L., 1753  
*Hypochaeris radicata* L., 1753  
*Ilex aquifolium* L., 1753  
*Impatiens glandulifera* Royle, 1833  
*Jacobaea erucifolia* (L.) G.Gaertn., B.Mey. & Scherb., 1801  
*Jacobaea vulgaris* Gaertn., 1791  
*Knautia arvensis* (L.) Coult., 1828  
*Lactuca muralis* (L.) Gaertn., 1791  
*Lactuca serriola* L., 1756  
*Lactuca virosa* L., 1753  
*Lamium album* L., 1753  
*Lamium purpureum* L., 1753  
*Lapsana communis* L., 1753  
*Lathyrus pratensis* L., 1753  
*Lepidium didymum* L., 1767  
*Lepidium draba* L., 1753  
*Lepidium ruderale* L., 1753  
*Lepidium sativum* L., 1753  
*Lepidium virginicum* L., 1753  
*Leucanthemum vulgare* Lam., 1779  
*Ligustrum vulgare* L., 1753  
*Linaria repens* (L.) Mill., 1768  
*Linaria simplex* (Willd.) DC., 1805  
*Linaria vulgaris* Mill., 1768  
*Lolium perenne* L., 1753  
*Lonicera periclymenum* L., 1753  
*Lotus corniculatus* L., 1753  
*Lysimachia arvensis* (L.) U.Manns & Anderb., 2009  
*Lysimachia vulgaris* L., 1753

Malva moschata L., 1753  
Malva neglecta Wallr., 1824  
Malva sylvestris L., 1753  
Matricaria chamomilla L., 1753  
Matricaria discoidea DC., 1838  
Medicago lupulina L., 1753  
Medicago sativa L., 1753  
Melilotus albus Medik., 1787  
Melilotus altissimus Thuill., 1799  
Melilotus officinalis (L.) Lam., 1779  
Mercurialis annua L., 1753  
Muscari neglectum Guss. ex Ten., 1842  
Myosotis arvensis (L.) Hill, 1764  
Myosotis scorpioides L., 1753  
Nardus stricta L., 1753  
Oenothera biennis L., 1753  
Origanum vulgare L., 1753  
Ornithogalum umbellatum L., 1753  
Oxalis corniculata L., 1753  
Oxalis stricta L., 1753  
Panicum capillare L., 1753  
Papaver rhoeas L., 1753  
Pastinaca sativa L., 1753  
Persicaria amphibia (L.) Gray, 1821  
Persicaria lapathifolia (L.) Delarbre, 1800  
Persicaria maculosa Gray, 1821 [nom. cons.]  
Phalaris arundinacea L., 1753  
Phleum pratense L., 1753  
Phytolacca acinosa Roxb., 1832  
Picea abies (L.) H.Karst., 1881  
Picris hieracioides L., 1753  
Pinus sylvestris L., 1753  
Plantago lanceolata L., 1753  
Plantago major L., 1753  
Plantago media L., 1753  
Poa annua L., 1753  
Poa compressa L., 1753  
Poa pratensis L., 1753 [nom. et typ. cons.]  
Poa trivialis L., 1753  
Polygonatum multiflorum (L.) All., 1785  
Polygonum aviculare L., 1753  
Populus alba L., 1753  
Populus nigra L., 1753  
Portulaca oleracea L., 1753  
Potentilla recta L., 1753  
Potentilla reptans L., 1753  
Poterium sanguisorba L., 1753  
Prunella vulgaris L., 1753  
Prunus avium (L.) L., 1755  
Prunus padus L., 1753  
Quercus robur L., 1753  
Ranunculus acris L., 1753  
Ranunculus repens L., 1753  
Reseda lutea L., 1753  
Reynoutria japonica Houtt., 1777  
Rhinanthus alectorolophus (Scop.) Pollich, 1777  
Ribes uva-crispa L., 1753

Rorippa sylvestris (L.) Besser, 1821  
Rubus armeniacus Focke, 1874  
Rubus idaeus L., 1753  
Rudbeckia fulgida Aiton, 1789  
Rumex acetosa L., 1753 [nom. et typ. cons.]  
Rumex acetosella L., 1753  
Rumex crispus L., 1753  
Rumex obtusifolius L., 1753  
Sagina procumbens L., 1753  
Salix aurita L., 1753  
Salix caprea L., 1753  
Salix fragilis L., 1753  
Salvia pratensis L., 1753  
Sambucus nigra L., 1753  
Saxifraga tridactylites L., 1753  
Schedonorus arundinaceus (Schreb.) Dumort., 1824 [nom. cons.]  
Schedonorus pratensis (Huds.) P.Beauv., 1812  
Scrophularia nodosa L., 1753  
Sedum acre L., 1753  
Sedum album L., 1753  
Senecio inaequidens DC., 1838  
Senecio viscosus L., 1753  
Senecio vulgaris L., 1753  
Setaria italica (L.) P.Beauv., 1812  
Setaria italica subsp. viridis (L.) Thell., 1912  
Setaria pumila (Poir.) Roem. & Schult., 1817  
Setaria verticillata (L.) P.Beauv., 1812  
Sherardia arvensis L., 1753  
Silene latifolia Poir., 1789  
Silene vulgaris (Moench) Garcke, 1869  
Sinapis arvensis L., 1753  
Sisymbrium officinale (L.) Scop., 1772  
Solanum nigrum L., 1753  
Solidago canadensis L., 1753  
Solidago gigantea Aiton, 1789  
Sonchus arvensis L., 1753  
Sonchus asper (L.) Hill, 1769  
Sonchus oleraceus L., 1753  
Sorbus aucuparia L., 1753  
Stellaria media (L.) Vill., 1789  
Symphytum officinale L., 1753  
Tanacetum vulgare L., 1753  
Taraxacum officinale F.H.Wigg., 1780  
Thymus serpyllum L., 1753  
Tilia platyphyllos Scop., 1771 [nom. et typ. cons.]  
Torilis japonica (Houtt.) DC., 1830  
Tragopogon pratensis L., 1753  
Tragus racemosus (L.) All., 1785  
Trifolium campestre Schreb., 1804  
Trifolium pratense L., 1753  
Trifolium repens L., 1753  
Tripleurospermum inodorum (L.) Sch.Bip., 1844  
Trisetum flavescens (L.) P.Beauv., 1812  
Tussilago farfara L., 1753  
Ulmus minor Mill., 1768  
Urtica dioica L., 1753  
Verbena officinalis L., 1753

Veronica arvensis L., 1753  
Veronica chamaedrys L., 1753  
Veronica hederifolia L., 1753  
Veronica persica Poir., 1808  
Veronica polita Fr., 1819  
Veronica serpyllifolia L., 1753  
Viburnum lantana L., 1753  
Viburnum opulus L., 1753  
Vicia cracca L., 1753  
Vicia sepium L., 1753  
Vinca minor L., 1753  
Viola hirta L., 1753  
Viola odorata L., 1753  
Vulpia myuros (L.) C.C.Gmel., 1805

### **CRONENBOURG - VIEUX-CRONENBOURG - Strasbourg - 67**

Crocus vernus (L.) Hill, 1765 - Protection régionale Alsace  
Buxus sempervirens L., 1753 - Liste Rouge Alsace : En Danger  
Narcissus pseudonarcissus L., 1753 - Déterminant Znieff = 10  
Taxus baccata L., 1753 - Déterminant Znieff = 10  
Cyanus segetum Hill, 1762 - Déterminant Znieff = 5  
Galeopsis angustifolia Ehrh. ex Hoffm., 1804 - Déterminant Znieff = 5

Acer campestre L., 1753  
Acer platanoides L., 1753  
Acer pseudoplatanus L., 1753  
Achillea millefolium L., 1753  
Ajuga reptans L., 1753  
Alliaria petiolata (M.Bieb.) Cavara & Grande, 1913  
Allium ursinum L., 1753  
Amaranthus deflexus L., 1771  
Amaranthus retroflexus L., 1753  
Ambrosia artemisiifolia L., 1753  
Anisantha sterilis (L.) Nevski, 1934  
Anisantha tectorum (L.) Nevski, 1934  
Arabidopsis thaliana (L.) Heynh., 1842  
Arctium minus (Hill) Bernh., 1800  
Arenaria serpyllifolia L., 1753  
Arrhenatherum elatius (L.) P.Beauv. ex J.Presl & C.Presl, 1819  
Artemisia vulgaris L., 1753  
Bellis perennis L., 1753  
Betula pendula Roth, 1788  
Bromus hordeaceus subsp. hordeaceus L., 1753  
Bryonia dioica Jacq., 1774  
Capsella bursa-pastoris (L.) Medik., 1792  
Cardamine hirsuta L., 1753  
Carpinus betulus L., 1753  
Cerastium fontanum Baumg., 1816  
Cerastium glomeratum Thuill., 1799  
Cerastium glutinosum Fr., 1817  
Chenopodium album L., 1753  
Circaea lutetiana L., 1753  
Cirsium arvense (L.) Scop., 1772  
Convallaria majalis L., 1753  
Convolvulus sepium L., 1753  
Corylus avellana L., 1753



Crepis capillaris (L.) Wallr., 1840  
Dactylis glomerata L., 1753  
Daucus carota L., 1753  
Digitaria sanguinalis (L.) Scop., 1771  
Diplotaxis tenuifolia (L.) DC., 1821  
Dittrichia graveolens (L.) Greuter, 1973  
Echinochloa crus-galli (L.) P.Beauv., 1812  
Epilobium montanum L., 1753  
Epilobium parviflorum Schreb., 1771  
Epilobium tetragonum L., 1753  
Equisetum arvense L., 1753  
Eragrostis minor Host, 1809  
Eranthis hyemalis (L.) Salisb., 1807  
Erigeron annuus (L.) Desf., 1804  
Erigeron canadensis L., 1753  
Erigeron sumatrensis Retz., 1810  
Erodium cicutarium (L.) L'Hér., 1789  
Eupatorium cannabinum L., 1753  
Euphorbia chamaesyce L., 1753  
Euphorbia maculata L., 1753  
Euphorbia peplus L., 1753  
Fagus sylvatica L., 1753  
Ficaria verna Huds., 1762  
Galinsoga parviflora Cav., 1795  
Galinsoga quadriradiata Ruiz & Pav., 1798  
Galium mollugo L., 1753  
Geranium molle L., 1753  
Geranium robertianum L., 1753  
Geranium rotundifolium L., 1753  
Geum urbanum L., 1753  
Glechoma hederacea L., 1753  
Hedera helix L., 1753  
Herniaria glabra L., 1753  
Holosteum umbellatum L., 1753  
Hordeum murinum L., 1753  
Hypochaeris radicata L., 1753  
Ilex aquifolium L., 1753  
Jatropha multifida L., 1753  
Knautia arvensis (L.) Coult., 1828  
Lactuca muralis (L.) Gaertn., 1791  
Lactuca serriola L., 1756  
Lamium album L., 1753  
Lamium purpureum L., 1753  
Lapsana communis L., 1753  
Lepidium didymum L., 1767  
Lepidium draba L., 1753  
Leucanthemum vulgare Lam., 1779  
Linaria repens (L.) Mill., 1768  
Linaria simplex (Willd.) DC., 1805  
Linaria vulgaris Mill., 1768  
Lolium perenne L., 1753  
Lotus corniculatus L., 1753  
Lysimachia arvensis (L.) U.Manns & Anderb., 2009  
Medicago lupulina L., 1753  
Medicago sativa L., 1753  
Mercurialis annua L., 1753  
Myosotis ramosissima Rochel, 1814

Oenothera biennis L., 1753  
Oxalis corniculata L., 1753  
Oxalis stricta L., 1753  
Panicum capillare L., 1753  
Papaver rhoeas L., 1753  
Persicaria maculosa Gray, 1821 [nom. cons.]  
Phytolacca americana L., 1753  
Picea abies (L.) H.Karst., 1881  
Plantago lanceolata L., 1753  
Plantago major L., 1753  
Poa annua L., 1753  
Poa trivialis L., 1753  
Polygonum aviculare L., 1753  
Populus tremula L., 1753  
Portulaca oleracea L., 1753  
Potentilla reptans L., 1753  
Poterium sanguisorba L., 1753  
Prunella vulgaris L., 1753  
Ranunculus acris L., 1753  
Raphanus raphanistrum L., 1753  
Reseda lutea L., 1753  
Reseda luteola L., 1753  
Rubus idaeus L., 1753  
Rubus plicatus Weihe & Nees, 1822  
Rumex acetosella L., 1753  
Rumex crispus L., 1753  
Sagina procumbens L., 1753  
Salix aurita L., 1753  
Salix caprea L., 1753  
Salvia pratensis L., 1753  
Sambucus nigra L., 1753  
Saxifraga tridactylites L., 1753  
Senecio inaequidens DC., 1838  
Senecio vulgaris L., 1753  
Setaria italica subsp. viridis (L.) Thell., 1912  
Setaria pumila (Poir.) Roem. & Schult., 1817  
Setaria verticillata (L.) P.Beauv., 1812  
Silene vulgaris (Moench) Garcke, 1869  
Sinapis alba L., 1753  
Sinapis arvensis L., 1753  
Solanum dulcamara L., 1753  
Solanum nigrum L., 1753  
Solidago canadensis L., 1753  
Solidago gigantea Aiton, 1789  
Sonchus asper (L.) Hill, 1769  
Sonchus oleraceus L., 1753  
Stellaria media (L.) Vill., 1789  
Taraxacum officinale F.H.Wigg., 1780  
Torilis japonica (Houtt.) DC., 1830  
Tragus racemosus (L.) All., 1785  
Trifolium campestre Schreb., 1804  
Trifolium pratense L., 1753  
Trifolium repens L., 1753  
Tripleurospermum inodorum (L.) Sch.Bip., 1844  
Tussilago farfara L., 1753  
Urtica dioica L., 1753  
Valerianella locusta (L.) Laterr., 1821

Verbena officinalis L., 1753  
Veronica chamaedrys L., 1753  
Veronica hederifolia L., 1753  
Veronica serpyllifolia L., 1753  
Viola canina L., 1753  
Vulpia myuros (L.) C.C.Gmel., 1805

### **ELSAU - Strasbourg - 67**

Carex pilosa Scop., 1772 - Déterminant Znieff = 100

Acer campestre L., 1753  
Acer platanoides L., 1753  
Acer pseudoplatanus L., 1753  
Achillea millefolium L., 1753  
Aegopodium podagraria L., 1753  
Alliaria petiolata (M.Bieb.) Cavara & Grande, 1913  
Alnus glutinosa (L.) Gaertn., 1790  
Alopecurus myosuroides Huds., 1762  
Anisantha sterilis (L.) Nevski, 1934  
Anthriscus sylvestris (L.) Hoffm., 1814  
Arabidopsis thaliana (L.) Heynh., 1842  
Arctium minus (Hill) Bernh., 1800  
Argentina anserina (L.) Rydb., 1899  
Arrhenatherum elatius (L.) P.Beauv. ex J.Presl & C.Presl, 1819  
Artemisia vulgaris L., 1753  
Bellis perennis L., 1753  
Betula pendula Roth, 1788  
Bromus hordeaceus L., 1753  
Bryonia dioica Jacq., 1774  
Capsella bursa-pastoris (L.) Medik., 1792  
Cardamine hirsuta L., 1753  
Carduus crispus L., 1753  
Carex acutiformis Ehrh., 1789  
Carex hirta L., 1753  
Carex spicata Huds., 1762  
Carex sylvatica Huds., 1762  
Carpinus betulus L., 1753  
Cerastium glomeratum Thuill., 1799  
Chaerophyllum temulum L., 1753  
Chelidonium majus L., 1753  
Cirsium arvense (L.) Scop., 1772  
Cirsium vulgare (Savi) Ten., 1838  
Clematis vitalba L., 1753  
Conium maculatum L., 1753  
Convolvulus arvensis L., 1753  
Convolvulus sepium L., 1753  
Coronilla varia L., 1753  
Corylus avellana L., 1753  
Crataegus monogyna Jacq., 1775  
Crepis capillaris (L.) Wallr., 1840  
Crepis vesicaria subsp. taraxacifolia (Thuill.) Thell., 1914  
Cruciata laevipes Opiz, 1852  
Dactylis glomerata L., 1753  
Daucus carota L., 1753  
Dianthus carthusianorum L., 1753  
Diplotaxis tenuifolia (L.) DC., 1821

Dipsacus fullonum L., 1753  
Echium vulgare L., 1753  
Elymus caninus (L.) L., 1755  
Elytrigia repens (L.) Desv. ex Nevski, 1934  
Epipactis helleborine (L.) Crantz, 1769  
Erigeron annuus (L.) Desf., 1804  
Eupatorium cannabinum L., 1753  
Euphorbia cyparissias L., 1753  
Fraxinus excelsior L., 1753  
Galeopsis tetrahit L., 1753  
Galium aparine L., 1753  
Galium mollugo L., 1753  
Geranium dissectum L., 1755  
Geranium molle L., 1753  
Geranium robertianum L., 1753  
Geranium rotundifolium L., 1753  
Geum urbanum L., 1753  
Glechoma hederacea L., 1753  
Hedera helix L., 1753  
Helminthotheca echioides (L.) Holub, 1973  
Heracleum sphondylium L., 1753  
Holcus lanatus L., 1753  
Hordeum murinum L., 1753  
Humulus lupulus L., 1753  
Hypericum perforatum L., 1753  
Jacobaea vulgaris Gaertn., 1791  
Juncus inflexus L., 1753  
Lactuca serriola L., 1756  
Lamium album L., 1753  
Lamium maculatum (L.) L., 1763  
Lamium purpureum L., 1753  
Lapsana communis L., 1753  
Lepidium draba L., 1753  
Lepidium virginicum L., 1753  
Linaria vulgaris Mill., 1768  
Lolium perenne L., 1753  
Lonicera xylosteum L., 1753  
Lotus corniculatus L., 1753  
Lycopus europaeus L., 1753  
Lysimachia arvensis (L.) U.Manns & Anderb., 2009  
Lysimachia vulgaris L., 1753  
Lythrum salicaria L., 1753  
Malva neglecta Wallr., 1824  
Medicago arabica (L.) Huds., 1762  
Medicago lupulina L., 1753  
Medicago sativa L., 1753  
Myosotis ramosissima Rochel, 1814  
Oenothera biennis L., 1753  
Origanum vulgare L., 1753  
Ornithogalum umbellatum L., 1753  
Oxalis stricta L., 1753  
Papaver rhoeas L., 1753  
Pastinaca sativa L., 1753  
Persicaria amphibia (L.) Gray, 1821  
Phalaris arundinacea L., 1753  
Phragmites australis (Cav.) Trin. ex Steud., 1840  
Phytolacca americana L., 1753

*Picea abies* (L.) H.Karst., 1881  
*Plantago lanceolata* L., 1753  
*Plantago major* L., 1753  
*Plantago media* L., 1753  
*Poa annua* L., 1753  
*Poa nemoralis* L., 1753  
*Poa pratensis* L., 1753 [nom. et typ. cons.]  
*Poa trivialis* L., 1753  
*Polygonum aviculare* L., 1753  
*Populus alba* L., 1753  
*Populus nigra* L., 1753  
*Populus tremula* L., 1753  
*Potentilla reptans* L., 1753  
*Poterium sanguisorba* L., 1753  
*Prunella vulgaris* L., 1753  
*Prunus avium* (L.) L., 1755  
*Prunus padus* L., 1753  
*Prunus spinosa* L., 1753  
*Quercus robur* L., 1753  
*Ranunculus acris* L., 1753  
*Ranunculus bulbosus* L., 1753  
*Reynoutria japonica* Houtt., 1777  
*Rorippa* Scop., 1760  
*Rosa canina* L., 1753  
*Rumex acetosa* L., 1753 [nom. et typ. cons.]  
*Rumex crispus* L., 1753  
*Salix alba* L., 1753 [nom. et typ. cons.]  
*Salix aurita* L., 1753  
*Salix caprea* L., 1753  
*Salvia pratensis* L., 1753  
*Sambucus nigra* L., 1753  
*Schedonorus pratensis* (Huds.) P.Beauv., 1812  
*Scrophularia nodosa* L., 1753  
*Senecio vulgaris* L., 1753  
*Sherardia arvensis* L., 1753  
*Silene latifolia* Poir., 1789  
*Sinapis arvensis* L., 1753  
*Solidago gigantea* Aiton, 1789  
*Sonchus asper* (L.) Hill, 1769  
*Sonchus oleraceus* L., 1753  
*Stachys sylvatica* L., 1753  
*Stellaria media* (L.) Vill., 1789  
*Symphytum officinale* L., 1753  
*Tanacetum vulgare* L., 1753  
*Taraxacum officinale* F.H.Wigg., 1780  
*Tilia platyphyllos* Scop., 1771 [nom. et typ. cons.]  
*Trifolium campestre* Schreb., 1804  
*Trifolium pratense* L., 1753  
*Trifolium repens* L., 1753  
*Tussilago farfara* L., 1753  
*Ulmus minor* Mill., 1768  
*Urtica dioica* L., 1753  
*Verbena officinalis* L., 1753  
*Veronica arvensis* L., 1753  
*Veronica hederifolia* L., 1753  
*Veronica persica* Poir., 1808  
*Veronica serpyllifolia* L., 1753

*Vicia angustifolia* L., 1759  
*Vicia sepium* L., 1753

### **GARE - Strasbourg - 67**

*Buxus sempervirens* L., 1753 - Liste Rouge Alsace : En Danger  
*Fumaria vaillantii* Loisel., 1809 - Liste Rouge Alsace : Vulnérable  
*Herniaria hirsuta* L., 1753 - Liste Rouge Alsace : Vulnérable  
*Stachys germanica* L., 1753 - Liste Rouge Alsace : Vulnérable  
*Verbascum phlomoides* L., 1753 - Liste Rouge Alsace : Vulnérable  
*Veronica agrestis* L., 1753 - Liste Rouge Alsace : Vulnérable  
*Crepis pulchra* L., 1753 - Déterminant Znieff = 5  
*Erucastrum nasturtiifolium* (Poir.) O.E.Schulz, 1916 - Déterminant Znieff = 5  
*Galeopsis angustifolia* Ehrh. ex Hoffm., 1804 - Déterminant Znieff = 5  
*Teucrium chamaedrys* L., 1753 - Déterminant Znieff = 5

*Acer campestre* L., 1753  
*Acer platanoides* L., 1753  
*Acer pseudoplatanus* L., 1753  
*Achillea millefolium* L., 1753  
*Aegopodium podagraria* L., 1753  
*Aethusa cynapium* L., 1753  
*Agrostis capillaris* L., 1753  
*Ajuga genevensis* L., 1753  
*Ajuga reptans* L., 1753  
*Alliaria petiolata* (M.Bieb.) Cavara & Grande, 1913  
*Alnus alnobetula* (Ehrh.) K.Koch, 1872  
*Alnus glutinosa* (L.) Gaertn., 1790  
*Alopecurus myosuroides* Huds., 1762  
*Alopecurus pratensis* L., 1753  
*Amaranthus albus* L., 1759  
*Amaranthus hybridus* L., 1753  
*Amaranthus powellii* S.Watson, 1875  
*Amaranthus retroflexus* L., 1753  
*Anisantha sterilis* (L.) Nevski, 1934  
*Anisantha tectorum* (L.) Nevski, 1934  
*Anthriscus sylvestris* (L.) Hoffm., 1814  
*Aquilegia vulgaris* L., 1753  
*Arabidopsis thaliana* (L.) Heynh., 1842  
*Arctium minus* (Hill) Bernh., 1800  
*Arenaria serpyllifolia* L., 1753  
*Argentina anserina* (L.) Rydb., 1899  
*Arrhenatherum elatius* (L.) P.Beauv. ex J.Presl & C.Presl, 1819  
*Artemisia absinthium* L., 1753  
*Artemisia vulgaris* L., 1753  
*Atriplex patula* L., 1753  
*Bellis perennis* L., 1753  
*Berteroa incana* (L.) DC., 1821  
*Betula pendula* Roth, 1788  
*Brachypodium pinnatum* (L.) P.Beauv., 1812  
*Bromopsis erecta* (Huds.) Fourr., 1869  
*Bromus hordeaceus* L., 1753  
*Bryonia dioica* Jacq., 1774  
*Calamagrostis epigejos* (L.) Roth, 1788  
*Campanula persicifolia* L., 1753  
*Capsella bursa-pastoris* (L.) Medik., 1792  
*Cardamine hirsuta* L., 1753

Cardamine pratensis L., 1753  
Carduus crispus L., 1753  
Carex spicata Huds., 1762  
Carpinus betulus L., 1753  
Centaurea jacea L., 1753  
Centaurea scabiosa L., 1753  
Centaurea stoebe L., 1753  
Cerastium arvense L., 1753  
Cerastium brachypetalum Pers., 1805  
Cerastium fontanum Baumg., 1816  
Cerastium glomeratum Thuill., 1799  
Cerastium glutinosum Fr., 1817  
Chaenorhinum minus (L.) Lange, 1870  
Chaerophyllum aureum L., 1762  
Chaerophyllum temulum L., 1753  
Chelidonium majus L., 1753  
Chenopodium album L., 1753  
Chondrilla juncea L., 1753  
Cichorium intybus L., 1753  
Circaea lutetiana L., 1753  
Cirsium arvense (L.) Scop., 1772  
Cirsium vulgare (Savi) Ten., 1838  
Clematis vitalba L., 1753  
Clinopodium nepeta subsp. sylvaticum (Bromf.) Peruzzi & F.Conti, 2008  
Clinopodium vulgare L., 1753  
Convallaria majalis L., 1753  
Convolvulus arvensis L., 1753  
Convolvulus sepium L., 1753  
Cornus sanguinea L., 1753  
Coronilla varia L., 1753  
Corylus avellana L., 1753  
Crataegus monogyna Jacq., 1775  
Crepis biennis L., 1753  
Crepis capillaris (L.) Wallr., 1840  
Crepis vesicaria subsp. taraxacifolia (Thuill.) Thell., 1914  
Cyanus montanus (L.) Hill, 1768  
Dactylis glomerata L., 1753  
Daucus carota L., 1753  
Digitaria sanguinalis (L.) Scop., 1771  
Diplotaxis tenuifolia (L.) DC., 1821  
Dysphania botrys (L.) Mosyakin & Clemants, 2002  
Echinochloa crus-galli (L.) P.Beauv., 1812  
Echium vulgare L., 1753  
Elymus caninus (L.) L., 1755  
Elytrigia repens (L.) Desv. ex Nevski, 1934  
Epilobium angustifolium L., 1753  
Epilobium hirsutum L., 1753  
Epilobium parviflorum Schreb., 1771  
Epilobium tetragonum subsp. lamyi (F.W.Schultz) Nyman, 1879  
Equisetum arvense L., 1753  
Eragrostis minor Host, 1809  
Eranthis hyemalis (L.) Salisb., 1807  
Erigeron annuus (L.) Desf., 1804  
Erigeron canadensis L., 1753  
Erodium cicutarium (L.) L'Hér., 1789  
Erucastrum gallicum (Willd.) O.E.Schulz, 1916  
Ervilia hirsuta (L.) Opiz, 1852

Eupatorium cannabinum L., 1753  
Euphorbia amygdaloides L., 1753  
Euphorbia cyparissias L., 1753  
Euphorbia helioscopia L., 1753  
Euphorbia peplus L., 1753  
Fallopia convolvulus (L.) Årke, 1970  
Fallopia dumetorum (L.) Holub, 1971  
Festuca heterophylla Lam., 1779  
Festuca rubra L., 1753  
Ficaria verna Huds., 1762  
Fraxinus excelsior L., 1753  
Fumaria officinalis L., 1753  
Galeopsis tetrahit L., 1753  
Galinsoga parviflora Cav., 1795  
Galinsoga quadriradiata Ruiz & Pav., 1798  
Galium aparine L., 1753  
Galium mollugo L., 1753  
Geranium columbinum L., 1753  
Geranium molle L., 1753  
Geranium pyrenaicum Burm.f., 1759 [nom. et typ. cons.]  
Geranium robertianum L., 1753  
Geranium rotundifolium L., 1753  
Geum urbanum L., 1753  
Glechoma hederacea L., 1753  
Hedera helix L., 1753  
Helminthotheca echioides (L.) Holub, 1973  
Heracleum sphondylium L., 1753  
Herniaria glabra L., 1753  
Hordeum murinum L., 1753  
Humulus lupulus L., 1753  
Hypericum L., 1753  
Hypericum perforatum L., 1753  
Hypochaeris radicata L., 1753  
Ilex aquifolium L., 1753  
Impatiens capensis Meerb., 1775  
Impatiens glandulifera Royle, 1833  
Inula conyzae (Greiss.) DC., 1836  
Jacobaea erucifolia (L.) G.Gaertn., B.Mey. & Scherb., 1801  
Jacobaea vulgaris Gaertn., 1791  
Juncus tenuis Willd., 1799  
Knautia arvensis (L.) Coult., 1828  
Lactuca muralis (L.) Gaertn., 1791  
Lactuca serriola L., 1756  
Lactuca virosa L., 1753  
Lamium album L., 1753  
Lamium maculatum (L.) L., 1763  
Lamium purpureum L., 1753  
Lapsana communis L., 1753  
Lathyrus pratensis L., 1753  
Leontodon hispidus L., 1753  
Lepidium campestre (L.) W.T.Aiton, 1812  
Lepidium draba L., 1753  
Lepidium virginicum L., 1753  
Leucanthemum vulgare Lam., 1779  
Ligustrum vulgare L., 1753  
Linaria repens (L.) Mill., 1768  
Linaria simplex (Willd.) DC., 1805



*Linaria vulgaris* Mill., 1768  
*Lolium perenne* L., 1753  
*Lonicera xylosteum* L., 1753  
*Lotus corniculatus* L., 1753  
*Lycopus europaeus* L., 1753  
*Lysimachia arvensis* (L.) U.Manns & Anderb., 2009  
*Lysimachia vulgaris* L., 1753  
*Lythrum salicaria* L., 1753  
*Malva alcea* L., 1753  
*Malva neglecta* Wallr., 1824  
*Malva sylvestris* L., 1753  
*Matricaria chamomilla* L., 1753  
*Medicago lupulina* L., 1753  
*Medicago sativa* L., 1753  
*Melilotus albus* Medik., 1787  
*Melilotus altissimus* Thuill., 1799  
*Melilotus officinalis* (L.) Lam., 1779  
*Mercurialis annua* L., 1753  
*Muscari neglectum* Guss. ex Ten., 1842  
*Myosotis arvensis* (L.) Hill, 1764  
*Nuphar lutea* (L.) Sm., 1809  
*Oenothera biennis* L., 1753  
*Onopordum acanthium* L., 1753  
*Origanum vulgare* L., 1753  
*Oxalis corniculata* L., 1753  
*Oxalis stricta* L., 1753  
*Panicum capillare* L., 1753  
*Papaver rhoeas* L., 1753  
*Pastinaca sativa* L., 1753  
*Persicaria lapathifolia* (L.) Delarbre, 1800  
*Persicaria maculosa* Gray, 1821 [nom. cons.]  
*Petrorhagia saxifraga* (L.) Link, 1829  
*Phalaris arundinacea* L., 1753  
*Phragmites australis* (Cav.) Trin. ex Steud., 1840  
*Picris hieracioides* L., 1753  
*Plantago lanceolata* L., 1753  
*Plantago major* L., 1753  
*Poa annua* L., 1753  
*Poa pratensis* L., 1753 [nom. et typ. cons.]  
*Poa trivialis* L., 1753  
*Polygonum aviculare* L., 1753  
*Populus alba* L., 1753  
*Populus nigra* L., 1753  
*Populus nigra* var. *italica* Du Roi, 1772  
*Portulaca oleracea* L., 1753  
*Potentilla argentea* L., 1753  
*Potentilla inaperta* Jord., 1849  
*Potentilla reptans* L., 1753  
*Poterium sanguisorba* L., 1753  
*Prunella vulgaris* L., 1753  
*Prunus avium* (L.) L., 1755  
*Prunus padus* L., 1753  
*Prunus spinosa* L., 1753  
*Quercus petraea* (Matt.) Liebl., 1784  
*Quercus robur* L., 1753  
*Ranunculus acris* L., 1753  
*Ranunculus bulbosus* L., 1753

Ranunculus repens L., 1753  
Reseda lutea L., 1753  
Reynoutria japonica Houtt., 1777  
Rosa canina L., 1753  
Rubus idaeus L., 1753  
Rubus plicatus Weihe & Nees, 1822  
Rumex acetosa L., 1753 [nom. et typ. cons.]  
Rumex conglomeratus Murray, 1770  
Rumex crispus L., 1753  
Sagina procumbens L., 1753  
Salix alba L., 1753 [nom. et typ. cons.]  
Salix caprea L., 1753  
Salix fragilis L., 1753  
Salix x sepulcralis Simonk., 1890  
Salvia pratensis L., 1753  
Sambucus nigra L., 1753  
Schedonorus pratensis (Huds.) P.Beauv., 1812  
Scilla bifolia L., 1753  
Scrophularia nodosa L., 1753  
Scrophularia oblongifolia subsp. umbrosa (Dumort.) Gamisans, 1992  
Sedum album L., 1753  
Senecio inaequidens DC., 1838  
Senecio viscosus L., 1753  
Senecio vulgaris L., 1753  
Setaria P.Beauv., 1812  
Setaria faberi F.Herm., 1910  
Setaria pumila (Poir.) Roem. & Schult., 1817  
Setaria verticillata (L.) P.Beauv., 1812  
Sherardia arvensis L., 1753  
Silene latifolia Poir., 1789  
Silene vulgaris (Moench) Garcke, 1869  
Sinapis arvensis L., 1753  
Sisymbrium officinale (L.) Scop., 1772  
Solanum dulcamara L., 1753  
Solanum nigrum L., 1753  
Solidago canadensis L., 1753  
Solidago gigantea Aiton, 1789  
Sonchus arvensis L., 1753  
Sonchus asper (L.) Hill, 1769  
Sonchus oleraceus L., 1753  
Stellaria media (L.) Vill., 1789  
Symphytum officinale L., 1753  
Tanacetum vulgare L., 1753  
Taraxacum officinale F.H.Wigg., 1780  
Tilia platyphyllos Scop., 1771 [nom. et typ. cons.]  
Torilis japonica (Houtt.) DC., 1830  
Tragopogon dubius Scop., 1772  
Tragopogon pratensis L., 1753  
Tragus racemosus (L.) All., 1785  
Trifolium campestre Schreb., 1804  
Trifolium pratense L., 1753  
Trifolium repens L., 1753  
Tripleurospermum inodorum (L.) Sch.Bip., 1844  
Tussilago farfara L., 1753  
Ulmus minor Mill., 1768  
Urtica dioica L., 1753  
Valeriana officinalis L., 1753

Valerianella locusta (L.) Laterr., 1821  
 Verbascum blattaria L., 1753  
 Verbascum densiflorum Bertol., 1810  
 Verbascum thapsus L., 1753  
 Verbena officinalis L., 1753  
 Veronica arvensis L., 1753  
 Veronica chamaedrys L., 1753  
 Veronica filiformis Sm., 1791  
 Veronica hederifolia L., 1753  
 Veronica persica Poir., 1808  
 Veronica serpyllifolia L., 1753  
 Viburnum davidii Franch., 1886  
 Viburnum lantana L., 1753  
 Vicia cracca L., 1753  
 Vicia sepium L., 1753  
 Vinca minor L., 1753  
 Viola arvensis var. arvensis Murray, 1770  
 Viola odorata L., 1753  
 Viscum album L., 1753  
 Vulpia myuros (L.) C.C.Gmel., 1805

#### **ILE AUX EPIS - Strasbourg - 67**

Bromus secalinus L., 1753 [nom. et typ. cons.] - Protection régionale Alsace  
 Euphorbia seguieriana Neck., 1770 - Protection régionale Alsace  
 Galium parisiense L., 1753 - Liste Rouge Alsace : En Danger  
 Scandix pecten-veneris L., 1753 - Liste Rouge Alsace : En Danger  
 Scandix pecten-veneris subsp. pecten-veneris L., 1753 - Liste Rouge Alsace : En  
 Danger  
 Equisetum ramosissimum Desf., 1799 - Liste Rouge Alsace : Vulnérable  
 Herniaria hirsuta L., 1753 - Liste Rouge Alsace : Vulnérable  
 Oxybasis glauca (L.) S.Fuentes, Uotila & Borsch, 2012 - Liste Rouge Alsace :  
 Vulnérable  
 Pilosella piloselloides subsp. bauhinii (Schult.) S.Brückner & Greuter, 2007 - Liste Rouge  
 Alsace : Vulnérable  
 Equisetum x moorei Newman, 1854 - Déterminant Znieff = 20  
 Crepis pulchra L., 1753 - Déterminant Znieff = 5  
 Cyanus segetum Hill, 1762 - Déterminant Znieff = 5  
 Erucastrum nasturtiifolium (Poir.) O.E.Schulz, 1916 - Déterminant Znieff = 5  
 Geranium pratense L., 1753 - Déterminant Znieff = 5  
 Oenothera ersteinensis R.Linder & R.Jean, 1970 - Déterminant Znieff = 5  
 Potentilla supina L., 1753 - Déterminant Znieff = 5

Acer platanoides L., 1753  
 Acer pseudoplatanus L., 1753  
 Achillea millefolium L., 1753  
 Agrostis gigantea Roth, 1788  
 Agrostis stolonifera L., 1753  
 Ajuga reptans L., 1753  
 Alliaria petiolata (M.Bieb.) Cavara & Grande, 1913  
 Allium scorodoprasum L., 1753  
 Allium vineale L., 1753  
 Alopecurus myosuroides Huds., 1762  
 Amaranthus albus L., 1759  
 Amaranthus powellii S.Watson, 1875  
 Amaranthus retroflexus L., 1753  
 Angelica sylvestris L., 1753

Anisantha sterilis (L.) Nevski, 1934  
Anisantha tectorum (L.) Nevski, 1934  
Anthriscus caucalis M.Bieb., 1808  
Arabidopsis thaliana (L.) Heynh., 1842  
Arenaria serpyllifolia L., 1753  
Arrhenatherum elatius (L.) P.Beauv. ex J.Presl & C.Presl, 1819  
Artemisia absinthium L., 1753  
Artemisia vulgaris L., 1753  
Avena fatua L., 1753  
Avena sativa L., 1753  
Bellis perennis L., 1753  
Bidens frondosa L., 1753  
Bromopsis erecta (Huds.) Fourr., 1869  
Bromus hordeaceus L., 1753  
Bromus hordeaceus subsp. hordeaceus L., 1753  
Bryonia dioica Jacq., 1774  
Bryum argenteum Hedw., 1801  
Bunias orientalis L., 1753  
Calamagrostis epigejos (L.) Roth, 1788  
Capsella bursa-pastoris (L.) Medik., 1792  
Carex divulsa Stokes, 1787  
Carex flacca Schreb., 1771  
Carex hirta L., 1753  
Centaurea jacea L., 1753  
Centaurea stoebe L., 1753  
Centaurium erythraea Rafn, 1800  
Cerastium glomeratum Thuill., 1799  
Chaenorhinum minus (L.) Lange, 1870  
Chelidonium majus L., 1753  
Chenopodium album L., 1753  
Chenopodium album subsp. album L., 1753  
Chenopodium betaceum Andrz., 1862  
Chondrilla juncea L., 1753  
Cichorium intybus L., 1753  
Cirsium arvense (L.) Scop., 1772  
Cirsium vulgare (Savi) Ten., 1838  
Clematis vitalba L., 1753  
Convolvulus sepium L., 1753  
Cornus sanguinea L., 1753  
Coronilla varia L., 1753  
Crataegus monogyna Jacq., 1775  
Crepis capillaris (L.) Wallr., 1840  
Cymbalaria muralis G.Gaertn., B.Mey. & Scherb., 1800  
Dactylis glomerata L., 1753  
Daucus carota L., 1753  
Dianthus carthusianorum L., 1753  
Digitaria sanguinalis (L.) Scop., 1771  
Diplotaxis tenuifolia (L.) DC., 1821  
Dipsacus laciniatus L., 1753  
Dittrichia graveolens (L.) Greuter, 1973  
Draba verna L., 1753  
Dysphania botrys (L.) Mosyakin & Clemants, 2002  
Echinochloa crus-galli (L.) P.Beauv., 1812  
Echium vulgare L., 1753  
Epilobium parviflorum Schreb., 1771  
Eragrostis minor Host, 1809  
Erigeron annuus (L.) Desf., 1804

Erigeron canadensis L., 1753  
Erigeron sumatrensis Retz., 1810  
Erodium cicutarium (L.) L'Hér., 1789  
Erucastrum gallicum (Willd.) O.E.Schulz, 1916  
Ervilia hirsuta (L.) Opiz, 1852  
Eupatorium cannabinum L., 1753  
Euphorbia cyparissias L., 1753  
Euphorbia dulcis subsp. purpurata (Thuill.) Murr, 1923  
Euphorbia helioscopia L., 1753  
Euphorbia platyphyllos L., 1753  
Filipendula ulmaria (L.) Maxim., 1879  
Galium aparine L., 1753  
Galium mollugo L., 1753  
Geranium dissectum L., 1755  
Geranium molle L., 1753  
Geranium purpureum Vill., 1786  
Geranium robertianum L., 1753  
Geranium rotundifolium L., 1753  
Glechoma hederacea L., 1753  
Heracleum mantegazzianum Sommier & Levier, 1895  
Herniaria glabra L., 1753  
Hieracium sabaudum L., 1753  
Holcus lanatus L., 1753  
Hordeum murinum L., 1753  
Hypericum perforatum L., 1753  
Hypochaeris radicata L., 1753  
Isatis tinctoria L., 1753  
Juncus bufonius L., 1753  
Juncus inflexus L., 1753  
Kickxia spuria (L.) Dumort., 1827  
Knautia arvensis (L.) Coult., 1828  
Lactuca serriola L., 1756  
Lactuca virosa L., 1753  
Lamium album L., 1753  
Lapsana communis L., 1753  
Lathyrus pratensis L., 1753  
Lepidium didymum L., 1767  
Lepidium virginicum L., 1753  
Leucanthemum vulgare Lam., 1779  
Linaria repens (L.) Mill., 1768  
Linaria vulgaris Mill., 1768  
Linaria x sepium Allman, 1843  
Lolium multiflorum Lam., 1779  
Lolium perenne L., 1753  
Lotus corniculatus L., 1753  
Lycopus europaeus L., 1753  
Lysimachia arvensis (L.) U.Manns & Anderb., 2009  
Lysimachia arvensis subsp. arvensis (L.) U.Manns & Anderb., 2009  
Malva neglecta Wallr., 1824  
Matricaria chamomilla L., 1753  
Medicago lupulina L., 1753  
Medicago minima (L.) L., 1754  
Medicago sativa L., 1753  
Medicago sativa subsp. falcata (L.) Arcang., 1882  
Melilotus albus Medik., 1787  
Melilotus indicus (L.) All., 1785  
Mercurialis annua L., 1753

*Myosotis arvensis* (L.) Hill, 1764  
*Oenothera biennis* L., 1753  
*Oenothera pycnocarpa* G.F.Atk. & Bartlett, 1913  
*Onopordum acanthium* L., 1753  
*Oxalis stricta* L., 1753  
*Panicum capillare* L., 1753  
*Papaver dubium* subsp. *lecoqii* (Lamotte) Syme, 1863  
*Papaver rhoeas* L., 1753  
*Pastinaca sativa* L., 1753  
*Petrorhagia prolifera* (L.) P.W.Ball & Heywood, 1964  
*Phalaris arundinacea* L., 1753  
*Picris hieracioides* L., 1753  
*Pilosella piloselloides* (Vill.) Soják, 1971  
*Pimpinella saxifraga* L., 1753  
*Plantago lanceolata* L., 1753  
*Plantago major* L., 1753  
*Poa compressa* L., 1753  
*Poa pratensis* L., 1753 [nom. et typ. cons.]  
*Poa pratensis* subsp. *irrigata* (Lindm.) H.Lindb., 1916  
*Poa trivialis* L., 1753  
*Polygonum aviculare* L., 1753  
*Populus alba* L., 1753  
*Populus nigra* L., 1753  
*Portulaca oleracea* L., 1753  
*Potentilla argentea* L., 1753  
*Potentilla intermedia* L., 1767  
*Potentilla recta* L., 1753  
*Potentilla reptans* L., 1753  
*Potentilla verna* L., 1753 [nom. et typ. cons.]  
*Poterium sanguisorba* L., 1753  
*Pyracantha coccinea* M.Roem., 1847 [nom. cons.]  
*Ranunculus acris* L., 1753  
*Ranunculus repens* L., 1753  
*Raphanus raphanistrum* L., 1753  
*Reseda lutea* L., 1753  
*Reseda luteola* L., 1753  
*Salix alba* L., 1753 [nom. et typ. cons.]  
*Salix caprea* L., 1753  
*Salix eleagnos* Scop., 1772  
*Salix purpurea* L., 1753  
*Salvia pratensis* L., 1753  
*Sambucus nigra* L., 1753  
*Saponaria officinalis* L., 1753  
*Saxifraga tridactylites* L., 1753  
*Schedonorus arundinaceus* (Schreb.) Dumort., 1824 [nom. cons.]  
*Schedonorus pratensis* (Huds.) P.Beauv., 1812  
*Scrophularia canina* L., 1753  
*Sedum album* L., 1753  
*Sedum sexangulare* L., 1753  
*Senecio inaequidens* DC., 1838  
*Senecio vernalis* Waldst. & Kit., 1802  
*Senecio viscosus* L., 1753  
*Senecio vulgaris* L., 1753  
*Setaria adhaerens* (Forssk.) Chiov., 1919  
*Setaria italica* subsp. *viridis* (L.) Thell., 1912  
*Setaria pumila* (Poir.) Roem. & Schult., 1817  
*Sherardia arvensis* L., 1753

*Silene latifolia* Poir., 1789  
*Silene vulgaris* (Moench) Garcke, 1869  
*Sinapis arvensis* L., 1753  
*Sisymbrium officinale* (L.) Scop., 1772  
*Solanum nigrum* L., 1753  
*Solidago gigantea* Aiton, 1789  
*Sonchus asper* (L.) Hill, 1769  
*Sonchus oleraceus* L., 1753  
*Sorghum halepense* (L.) Pers., 1805  
*Stellaria media* (L.) Vill., 1789  
*Symphyotrichum lanceolatum* (Willd.) G.L.Nesom, 1995  
*Symphytum officinale* L., 1753  
*Tanacetum vulgare* L., 1753  
*Taraxacum officinale* F.H.Wigg., 1780  
*Thymus pulegioides* L., 1753  
*Torilis arvensis* (Huds.) Link, 1821  
*Tragopogon dubius* Scop., 1772  
*Tragopogon pratensis* subsp. *pratensis* L., 1753  
*Tragus racemosus* (L.) All., 1785  
*Trifolium campestre* Schreb., 1804  
*Trifolium pratense* L., 1753  
*Trifolium repens* L., 1753  
*Tripleurospermum inodorum* (L.) Sch.Bip., 1844  
*Trisetum flavescens* (L.) P.Beauv., 1812  
*Tussilago farfara* L., 1753  
*Ulmus minor* Mill., 1768  
*Urtica dioica* L., 1753  
*Verbascum blattaria* L., 1753  
*Verbascum densiflorum* Bertol., 1810  
*Verbascum lychnitis* L., 1753  
*Verbena officinalis* L., 1753  
*Veronica arvensis* L., 1753  
*Veronica chamaedrys* L., 1753  
*Veronica persica* Poir., 1808  
*Vicia sepium* L., 1753  
*Vulpia myuros* (L.) C.C.Gmel., 1805  
*Ziziphora acinos* (L.) Melnikov, 2016

### **KOENIGSHOFFEN - Strasbourg - 67**

*Pilosella aurantiaca* (L.) F.W.Schultz & Sch.Bip., 1862 - Protection régionale Alsace  
*Veronica spicata* L., 1753 - Protection régionale Alsace  
*Buxus sempervirens* L., 1753 - Liste Rouge Alsace : En Danger  
*Nepeta cataria* L., 1753 - Liste Rouge Alsace : Vulnérable  
*Veronica agrestis* L., 1753 - Liste Rouge Alsace : Vulnérable  
*Taxus baccata* L., 1753 - Déterminant Znieff = 10

*Acer campestre* L., 1753  
*Acer platanoides* L., 1753  
*Acer pseudoplatanus* L., 1753  
*Achillea millefolium* L., 1753  
*Aegopodium podagraria* L., 1753  
*Aethusa cynapium* L., 1753  
*Agrostis stolonifera* L., 1753  
*Ajuga reptans* L., 1753  
*Alliaria petiolata* (M.Bieb.) Cavara & Grande, 1913  
*Alnus glutinosa* (L.) Gaertn., 1790

Amaranthus caudatus L., 1753  
Amaranthus hybridus L., 1753  
Anisantha sterilis (L.) Nevski, 1934  
Anthriscus sylvestris (L.) Hoffm., 1814  
Aquilegia vulgaris L., 1753  
Arabidopsis thaliana (L.) Heynh., 1842  
Arctium minus (Hill) Bernh., 1800  
Arenaria serpyllifolia L., 1753  
Argentina anserina (L.) Rydb., 1899  
Arrhenatherum elatius (L.) P.Beauv. ex J.Presl & C.Presl, 1819  
Artemisia absinthium L., 1753  
Artemisia vulgaris L., 1753  
Aruncus dioicus (Walter) Fernald, 1939  
Avena fatua L., 1753  
Bellis perennis L., 1753  
Berberis vulgaris L., 1753  
Betula pendula Roth, 1788  
Bromus hordeaceus L., 1753  
Bryonia dioica Jacq., 1774  
Capsella bursa-pastoris (L.) Medik., 1792  
Cardamine hirsuta L., 1753  
Carex spicata Huds., 1762  
Carpinus betulus L., 1753  
Centaurea jacea L., 1753  
Chelidonium majus L., 1753  
Chenopodium album L., 1753  
Chenopodium hybridum (L.) S.Fuentes, Uotila & Borsch, 2012  
Chenopodium album L., 1753  
Cichorium intybus L., 1753  
Circaea lutetiana L., 1753  
Cirsium arvense (L.) Scop., 1772  
Clematis vitalba L., 1753  
Convallaria majalis L., 1753  
Convolvulus arvensis L., 1753  
Convolvulus sepium L., 1753  
Cornus sanguinea L., 1753  
Coronilla varia L., 1753  
Corylus avellana L., 1753  
Crataegus monogyna Jacq., 1775  
Crepis capillaris (L.) Wallr., 1840  
Cymbalaria muralis G.Gaertn., B.Mey. & Scherb., 1800  
Dactylis glomerata L., 1753  
Daucus carota L., 1753  
Digitaria sanguinalis (L.) Scop., 1771  
Diplotaxis tenuifolia (L.) DC., 1821  
Dipsacus fullonum L., 1753  
Echinochloa crus-galli (L.) P.Beauv., 1812  
Echinops sphaerocephalus L., 1753  
Echium vulgare L., 1753  
Elymus caninus (L.) L., 1755  
Elytrigia repens (L.) Desv. ex Nevski, 1934  
Epilobium parviflorum Schreb., 1771  
Equisetum arvense L., 1753  
Eragrostis minor Host, 1809  
Erigeron annuus (L.) Desf., 1804  
Erigeron canadensis L., 1753  
Eriocapitella japonica (Thunb.) Nakai, 1941  
Erodium cicutarium (L.) L'Hér., 1789



Eupatorium cannabinum L., 1753  
Euphorbia helioscopia L., 1753  
Euphorbia humifusa Willd., 1814  
Euphorbia peplus L., 1753  
Fagus sylvatica L., 1753  
Fallopia dumetorum (L.) Holub, 1971  
Festuca rubra L., 1753  
Ficaria verna Huds., 1762  
Fragaria vesca L., 1753  
Fraxinus excelsior L., 1753  
Fumaria officinalis L., 1753  
Galeopsis tetrahit L., 1753  
Galium aparine L., 1753  
Galium mollugo L., 1753  
Geranium columbinum L., 1753  
Geranium molle L., 1753  
Geranium robertianum L., 1753  
Geranium rotundifolium L., 1753  
Geum urbanum L., 1753  
Glechoma hederacea L., 1753  
Hedera helix L., 1753  
Hippophae rhamnoides L., 1753  
Holcus mollis L., 1759  
Hordeum murinum L., 1753  
Humulus lupulus L., 1753  
Hypericum perforatum L., 1753  
Hypochaeris radicata L., 1753  
Ilex aquifolium L., 1753  
Impatiens parviflora DC., 1824  
Jacobaea crucifolia (L.) G.Gaertn., B.Mey. & Scherb., 1801  
Jacobaea maritima subsp. bicolor (Willd.) B.Nord. & Greuter, 2006  
Lactuca muralis (L.) Gaertn., 1791  
Lactuca serriola L., 1756  
Lamium album L., 1753  
Lamium maculatum (L.) L., 1763  
Lamium purpureum L., 1753  
Lapsana communis L., 1753  
Lathyrus pratensis L., 1753  
Lepidium draba L., 1753  
Lepidium virginicum L., 1753  
Ligustrum vulgare L., 1753  
Linaria vulgaris Mill., 1768  
Lolium perenne L., 1753  
Lycopus europaeus L., 1753  
Lysimachia arvensis (L.) U.Manns & Anderb., 2009  
Malva neglecta Wallr., 1824  
Malva verticillata L., 1753  
Matricaria chamomilla L., 1753  
Medicago lupulina L., 1753  
Medicago sativa L., 1753  
Melilotus albus Medik., 1787  
Mercurialis annua L., 1753  
Mercurialis perennis L., 1753  
Miscanthus sinensis Andersson, 1855  
Nandina domestica Thunb., 1781  
Oenothera biennis L., 1753  
Origanum vulgare L., 1753

Oxalis corniculata L., 1753  
Oxalis stricta L., 1753  
Papaver rhoeas L., 1753  
Pastinaca sativa L., 1753  
Persicaria maculosa Gray, 1821 [nom. cons.]  
Petrorhagia prolifera (L.) P.W.Ball & Heywood, 1964  
Petrosedum rupestre (L.) P.V.Heath, 1987  
Phyllostachys Siebold & Zucc., 1843 [nom. cons.]  
Phytolacca acinosa Roxb., 1832  
Picea abies (L.) H.Karst., 1881  
Plantago lanceolata L., 1753  
Plantago major L., 1753  
Poa annua L., 1753  
Poa pratensis L., 1753 [nom. et typ. cons.]  
Poa trivialis L., 1753  
Polygonatum multiflorum (L.) All., 1785  
Polygonum aviculare L., 1753  
Populus alba L., 1753  
Populus nigra L., 1753  
Populus nigra var. italica Du Roi, 1772  
Portulaca oleracea L., 1753  
Potentilla reptans L., 1753  
Prunella vulgaris L., 1753  
Prunus avium (L.) L., 1755  
Prunus padus L., 1753  
Prunus spinosa L., 1753  
Quercus robur L., 1753  
Ranunculus acris L., 1753  
Ranunculus repens L., 1753  
Reseda lutea L., 1753  
Reynoutria japonica Houtt., 1777  
Rubus idaeus L., 1753  
Rubus plicatus Weihe & Nees, 1822  
Rumex conglomeratus Murray, 1770  
Rumex crispus L., 1753  
Salix caprea L., 1753  
Salix fragilis L., 1753  
Sambucus nigra L., 1753  
Saponaria officinalis L., 1753  
Scabiosa atropurpurea L., 1753  
Schedonorus pratensis (Huds.) P.Beauv., 1812  
Scrophularia nodosa L., 1753  
Sedum album L., 1753  
Senecio inaequidens DC., 1838  
Senecio vulgaris L., 1753  
Setaria pumila (Poir.) Roem. & Schult., 1817  
Setaria verticillata (L.) P.Beauv., 1812  
Silene latifolia Poir., 1789  
Sinapis arvensis L., 1753  
Solanum nigrum L., 1753  
Solidago canadensis L., 1753  
Solidago gigantea Aiton, 1789  
Sonchus asper (L.) Hill, 1769  
Sonchus oleraceus L., 1753  
Stellaria media (L.) Vill., 1789  
Symphytum officinale L., 1753  
Tanacetum vulgare L., 1753

Taraxacum officinale F.H.Wigg., 1780  
 Tilia platyphyllos Scop., 1771 [nom. et typ. cons.]  
 Torilis arvensis (Huds.) Link, 1821  
 Tragopogon pratensis L., 1753  
 Trifolium campestre Schreb., 1804  
 Trifolium pratense L., 1753  
 Trifolium repens L., 1753  
 Tripleurospermum inodorum (L.) Sch.Bip., 1844  
 Trisetum flavescens (L.) P.Beauv., 1812  
 Tussilago farfara L., 1753  
 Ulmus minor Mill., 1768  
 Urtica dioica L., 1753  
 Valeriana officinalis L., 1753  
 Verbascum densiflorum Bertol., 1810  
 Verbena officinalis L., 1753  
 Veronica arvensis L., 1753  
 Veronica hederifolia L., 1753  
 Veronica persica Poir., 1808  
 Veronica serpyllifolia L., 1753  
 Vicia sepium L., 1753  
 Zinnia angustifolia Kunth, 1820

#### **KRUTENAU - Strasbourg - 67**

Buxus sempervirens L., 1753 - Liste Rouge Alsace : En Danger  
 Cota tinctoria (L.) J.Gay ex Guss., 1844 - Liste Rouge Alsace : Vulnérable  
 Descurainia sophia (L.) Webb ex Prantl, 1891 - Liste Rouge Alsace : Vulnérable  
 Taxus baccata L., 1753 - Déterminant Znieff = 10  
 Cyanus segetum Hill, 1762 - Déterminant Znieff = 5

Acer platanoides L., 1753  
 Acer pseudoplatanus L., 1753  
 Achillea millefolium L., 1753  
 Amaranthus blitum L., 1753  
 Anisantha sterilis (L.) Nevski, 1934  
 Anthyllis vulneraria L., 1753  
 Arctium minus (Hill) Bernh., 1800  
 Arenaria serpyllifolia L., 1753  
 Arrhenatherum elatius (L.) P.Beauv. ex J.Presl & C.Presl, 1819  
 Bellis perennis L., 1753  
 Betula pendula Roth, 1788  
 Capsella bursa-pastoris (L.) Medik., 1792  
 Carpinus betulus L., 1753  
 Castanea sativa Mill., 1768  
 Chelidonium majus L., 1753  
 Chenopodium album L., 1753  
 Chenopodium album subsp. album L., 1753  
 Cichorium intybus L., 1753  
 Clematis vitalba L., 1753  
 Convolvulus sepium L., 1753  
 Daucus carota L., 1753  
 Digitaria sanguinalis (L.) Scop., 1771  
 Diplotaxis tenuifolia (L.) DC., 1821  
 Dryopteris filix-mas (L.) Schott, 1834  
 Echinochloa crus-galli (L.) P.Beauv., 1812  
 Epilobium parviflorum Schreb., 1771  
 Epilobium tetragonum L., 1753

Eragrostis minor Host, 1809  
Erigeron annuus (L.) Desf., 1804  
Erigeron canadensis L., 1753  
Euphorbia peplus L., 1753  
Fagus sylvatica L., 1753  
Galinsoga quadriradiata Ruiz & Pav., 1798  
Galium verum L., 1753  
Geranium robertianum L., 1753  
Glechoma hederacea L., 1753  
Hedera helix L., 1753  
Humulus lupulus L., 1753  
Hypericum perforatum L., 1753  
Hypochaeris radicata L., 1753  
Lactuca muralis (L.) Gaertn., 1791  
Lamium maculatum (L.) L., 1763  
Lapsana communis L., 1753  
Lathyrus pratensis L., 1753  
Lepidium virginicum L., 1753  
Leucanthemum vulgare Lam., 1779  
Linaria vulgaris Mill., 1768  
Lolium perenne L., 1753  
Lotus corniculatus L., 1753  
Matricaria discoidea DC., 1838  
Melilotus albus Medik., 1787  
Mercurialis annua L., 1753  
Oxalis corniculata L., 1753  
Oxalis stricta L., 1753  
Panicum capillare L., 1753  
Papaver rhoeas L., 1753  
Phytolacca acinosa Roxb., 1832  
Plantago lanceolata L., 1753  
Plantago major L., 1753  
Poa annua L., 1753  
Poa trivialis L., 1753  
Polycarpon tetraphyllum (L.) L., 1759  
Polygonum aviculare L., 1753  
Populus nigra L., 1753  
Portulaca oleracea L., 1753  
Potentilla sanguisorba L., 1753  
Prunella vulgaris L., 1753  
Prunus avium (L.) L., 1755  
Ranunculus repens L., 1753  
Rumex acetosa L., 1753 [nom. et typ. cons.]  
Sagina procumbens L., 1753  
Salix caprea L., 1753  
Salvia pratensis L., 1753  
Sambucus nigra L., 1753  
Senecio inaequidens DC., 1838  
Senecio vulgaris L., 1753  
Setaria pumila (Poir.) Roem. & Schult., 1817  
Silene latifolia Poir., 1789  
Silene vulgaris (Moench) Garcke, 1869  
Solanum dulcamara L., 1753  
Solanum nigrum L., 1753  
Sonchus asper (L.) Hill, 1769  
Sonchus oleraceus L., 1753  
Stellaria media (L.) Vill., 1789

Taraxacum officinale F.H.Wigg., 1780  
Trifolium pratense L., 1753  
Trifolium repens L., 1753  
Tripleurospermum inodorum (L.) Sch.Bip., 1844  
Urtica dioica L., 1753  
Verbena officinalis L., 1753  
Veronica arvensis L., 1753  
Veronica persica Poir., 1808

### **MEINAU - Strasbourg - 67**

Buxus sempervirens L., 1753 - Liste Rouge Alsace : En Danger  
Ribes nigrum L., 1753 - Déterminant Znieff = 10  
Taxus baccata L., 1753 - Déterminant Znieff = 10  
Ulmus laevis Pall., 1784 - Déterminant Znieff = 5

Acer campestre L., 1753  
Acer platanoides L., 1753  
Acer pseudoplatanus L., 1753  
Achillea millefolium L., 1753  
Aegopodium podagraria L., 1753  
Agrimonia eupatoria L., 1753  
Ajuga reptans L., 1753  
Alliaria petiolata (M.Bieb.) Cavara & Grande, 1913  
Allium ursinum L., 1753  
Alnus glutinosa (L.) Gaertn., 1790  
Amaranthus caudatus L., 1753  
Ambrosia artemisiifolia L., 1753  
Anisantha sterilis (L.) Nevski, 1934  
Anthriscus sylvestris (L.) Hoffm., 1814  
Aquilegia vulgaris L., 1753  
Arctium minus (Hill) Bernh., 1800  
Argentina anserina (L.) Rydb., 1899  
Arrhenatherum elatius (L.) P.Beauv. ex J.Presl & C.Presl, 1819  
Artemisia vulgaris L., 1753  
Arum maculatum L., 1753  
Bellis perennis L., 1753  
Betula pendula Roth, 1788  
Brachypodium sylvaticum (Huds.) P.Beauv., 1812  
Bromus hordeaceus L., 1753  
Bryonia dioica Jacq., 1774  
Campanula rapunculus L., 1753  
Capsella bursa-pastoris (L.) Medik., 1792  
Cardamine hirsuta L., 1753  
Cardamine pratensis L., 1753  
Carex remota L., 1755  
Carpinus betulus L., 1753  
Centaurea jacea L., 1753  
Chaenorhinum minus (L.) Lange, 1870  
Chaerophyllum hirsutum L., 1753  
Chaerophyllum temulum L., 1753  
Chelidonium majus L., 1753  
Chenopodium album L., 1753  
Cichorium intybus L., 1753  
Circaea lutetiana L., 1753  
Cirsium arvense (L.) Scop., 1772  
Cirsium vulgare (Savi) Ten., 1838

Clematis vitalba L., 1753  
Convolvulus arvensis L., 1753  
Convolvulus sepium L., 1753  
Cornus sanguinea L., 1753  
Corylus avellana L., 1753  
Crataegus monogyna Jacq., 1775  
Crepis capillaris (L.) Wallr., 1840  
Cystopteris fragilis (L.) Bernh., 1805  
Dactylis glomerata L., 1753  
Daucus carota L., 1753  
Digitaria sanguinalis (L.) Scop., 1771  
Diplotaxis tenuifolia (L.) DC., 1821  
Draba verna L., 1753  
Dryopteris filix-mas (L.) Schott, 1834  
Echium vulgare L., 1753  
Elymus caninus (L.) L., 1755  
Elytrigia repens (L.) Desv. ex Nevski, 1934  
Epilobium hirsutum L., 1753  
Epilobium parviflorum Schreb., 1771  
Epipactis helleborine (L.) Crantz, 1769  
Eragrostis minor Host, 1809  
Erigeron annuus (L.) Desf., 1804  
Erigeron canadensis L., 1753  
Erodium cicutarium (L.) L'Hér., 1789  
Eupatorium cannabinum L., 1753  
Euphorbia cyparissias L., 1753  
Euphorbia helioscopia L., 1753  
Euphorbia peplus L., 1753  
Fallopia convolvulus (L.) Ā. L. Ā. ve, 1970  
Fallopia dumetorum (L.) Holub, 1971  
Festuca rubra L., 1753  
Ficaria verna Huds., 1762  
Filipendula ulmaria (L.) Maxim., 1879  
Fraxinus excelsior L., 1753  
Galeopsis tetrahit L., 1753  
Galium aparine L., 1753  
Galium mollugo L., 1753  
Geranium molle L., 1753  
Geranium pyrenaicum Burm.f., 1759 [nom. et typ. cons.]  
Geranium robertianum L., 1753  
Geranium rotundifolium L., 1753  
Geum urbanum L., 1753  
Glechoma hederacea L., 1753  
Hedera helix L., 1753  
Heracleum sphondylium L., 1753  
Holcus lanatus L., 1753  
Holcus mollis L., 1759  
Hordeum murinum L., 1753  
Humulus lupulus L., 1753  
Hypericum perforatum L., 1753  
Hypochaeris radicata L., 1753  
Ilex aquifolium L., 1753  
Impatiens parviflora DC., 1824  
Jacobaea erucifolia (L.) G.Gaertn., B.Mey. & Scherb., 1801  
Lactuca serriola L., 1756  
Lamium album L., 1753  
Lamium galeobdolon (L.) L., 1759

Lapsana communis L., 1753  
Lathyrus pratensis L., 1753  
Lepidium didymum L., 1767  
Lepidium draba L., 1753  
Lepidium virginicum L., 1753  
Ligustrum vulgare L., 1753  
Linaria vulgaris Mill., 1768  
Lolium perenne L., 1753  
Lotus corniculatus L., 1753  
Lycopus europaeus L., 1753  
Lysimachia vulgaris L., 1753  
Lythrum salicaria L., 1753  
Malva neglecta Wallr., 1824  
Matricaria discoidea DC., 1838  
Medicago lupulina L., 1753  
Medicago sativa L., 1753  
Melilotus albus Medik., 1787  
Mentha aquatica L., 1753  
Mercurialis annua L., 1753  
Oenothera biennis L., 1753  
Oxalis stricta L., 1753  
Papaver rhoeas L., 1753  
Persicaria amphibia (L.) Gray, 1821  
Phalaris arundinacea L., 1753  
Phragmites australis (Cav.) Trin. ex Steud., 1840  
Phytolacca acinosa Roxb., 1832  
Picea abies (L.) H.Karst., 1881  
Plantago lanceolata L., 1753  
Plantago major L., 1753  
Poa annua L., 1753  
Poa trivialis L., 1753  
Polygonum aviculare L., 1753  
Populus nigra L., 1753  
Potentilla argentea L., 1753  
Potentilla reptans L., 1753  
Poterium sanguisorba L., 1753  
Prunella vulgaris L., 1753  
Prunus avium (L.) L., 1755  
Prunus padus L., 1753  
Prunus spinosa L., 1753  
Quercus robur L., 1753  
Ranunculus bulbosus L., 1753  
Ranunculus repens L., 1753  
Reseda lutea L., 1753  
Reynoutria japonica Houtt., 1777  
Rubus idaeus L., 1753  
Rumex conglomeratus Murray, 1770  
Rumex crispus L., 1753  
Salix alba L., 1753 [nom. et typ. cons.]  
Salix aurita L., 1753  
Salix fragilis L., 1753  
Salvia pratensis L., 1753  
Sambucus nigra L., 1753  
Schedonorus pratensis (Huds.) P.Beauv., 1812  
Scirpus sylvaticus L., 1753  
Scrophularia nodosa L., 1753  
Senecio inaequidens DC., 1838

*Senecio viscosus* L., 1753  
*Senecio vulgaris* L., 1753  
*Setaria pumila* (Poir.) Roem. & Schult., 1817  
*Silene vulgaris* (Moench) Garcke, 1869  
*Sinapis arvensis* L., 1753  
*Sisymbrium officinale* (L.) Scop., 1772  
*Solanum dulcamara* L., 1753  
*Solanum nigrum* L., 1753  
*Solidago gigantea* Aiton, 1789  
*Sonchus arvensis* L., 1753  
*Sonchus asper* (L.) Hill, 1769  
*Sonchus oleraceus* L., 1753  
*Stellaria media* (L.) Vill., 1789  
*Symphytum officinale* L., 1753  
*Taraxacum officinale* F.H.Wigg., 1780  
*Thymus serpyllum* L., 1753  
*Tilia platyphyllos* Scop., 1771 [nom. et typ. cons.]  
*Tragus racemosus* (L.) All., 1785  
*Trifolium pratense* L., 1753  
*Trifolium repens* L., 1753  
*Ulmus minor* Mill., 1768  
*Urtica dioica* L., 1753  
*Valeriana officinalis* L., 1753  
*Verbena officinalis* L., 1753  
*Veronica hederifolia* L., 1753  
*Veronica persica* Poir., 1808  
*Viburnum lantana* L., 1753  
*Vicia sepium* L., 1753  
*Viscum album* L., 1753  
*Vulpia myuros* (L.) C.C.Gmel., 1805  
*Ziziphora acinos* (L.) Melnikov, 2016

### **MEINAU - KIBITZENAU - Strasbourg - 67**

*Agrostemma githago* L., 1753 - Protection régionale Alsace  
*Buxus sempervirens* L., 1753 - Liste Rouge Alsace : En Danger  
*Anthemis arvensis* L., 1753 - Déterminant Znieff = 10  
*Hippocrepis emerus* (L.) Lassen, 1989 - Déterminant Znieff = 10  
*Taxus baccata* L., 1753 - Déterminant Znieff = 10  
*Amelanchier ovalis* Medik., 1793 - Déterminant Znieff = 5  
*Cyanus segetum* Hill, 1762 - Déterminant Znieff = 5  
*Ulmus laevis* Pall., 1784 - Déterminant Znieff = 5

*Acer campestre* L., 1753  
*Acer platanoides* L., 1753  
*Acer pseudoplatanus* L., 1753  
*Achillea millefolium* L., 1753  
*Aegopodium podagraria* L., 1753  
*Alliaria petiolata* (M.Bieb.) Cavara & Grande, 1913  
*Alnus glutinosa* (L.) Gaertn., 1790  
*Anemone nemorosa* L., 1753  
*Anisantha sterilis* (L.) Nevski, 1934  
*Aquilegia vulgaris* L., 1753  
*Arabidopsis thaliana* (L.) Heynh., 1842  
*Artemisia vulgaris* L., 1753  
*Arum maculatum* L., 1753  
*Bellis perennis* L., 1753



Betula pendula Roth, 1788  
Bryonia dioica Jacq., 1774  
Cardamine hirsuta L., 1753  
Carpinus betulus L., 1753  
Cerastium pumilum Curtis, 1777  
Chelidonium majus L., 1753  
Clematis vitalba L., 1753  
Cornus sanguinea L., 1753  
Corylus avellana L., 1753  
Dactylis glomerata L., 1753  
Draba verna L., 1753  
Dryopteris filix-mas (L.) Schott, 1834  
Elytrigia repens (L.) Desv. ex Nevski, 1934  
Euphorbia peplus L., 1753  
Fallopia dumetorum (L.) Holub, 1971  
Fraxinus excelsior L., 1753  
Geranium robertianum L., 1753  
Geum urbanum L., 1753  
Glechoma hederacea L., 1753  
Hedera helix L., 1753  
Hordeum murinum L., 1753  
Iris pseudacorus L., 1753  
Lactuca serriola L., 1756  
Leucanthemum vulgare Lam., 1779  
Ligustrum vulgare L., 1753  
Lolium perenne L., 1753  
Malva alcea L., 1753  
Oenothera biennis L., 1753  
Oxalis stricta L., 1753  
Papaver rhoeas L., 1753  
Plantago lanceolata L., 1753  
Plantago major L., 1753  
Poa annua L., 1753  
Poa trivialis L., 1753  
Polygonum aviculare L., 1753  
Populus nigra L., 1753  
Potentilla reptans L., 1753  
Prunus avium (L.) L., 1755  
Prunus padus L., 1753  
Ranunculus repens L., 1753  
Reynoutria japonica Houtt., 1777  
Rorippa sylvestris (L.) Besser, 1821  
Rubus idaeus L., 1753  
Rumex acetosa L., 1753 [nom. et typ. cons.]  
Rumex crispus L., 1753  
Salix alba L., 1753 [nom. et typ. cons.]  
Salix caprea L., 1753  
Salix x sepulcralis Simonk., 1890  
Sambucus nigra L., 1753  
Schedonorus pratensis (Huds.) P.Beauv., 1812  
Scirpus sylvaticus L., 1753  
Sedum album L., 1753  
Setaria verticillata (L.) P.Beauv., 1812  
Silene latifolia Poir., 1789  
Sinapis arvensis L., 1753  
Sonchus oleraceus L., 1753  
Taraxacum officinale F.H.Wigg., 1780

Trifolium pratense L., 1753  
Trifolium repens L., 1753  
Urtica dioica L., 1753  
Verbena officinalis L., 1753  
Veronica persica Poir., 1808  
Vicia sepium L., 1753  
Viscum album L., 1753

### **MEINAU - KRIMMEREI - Strasbourg - 67**

Pilosella aurantiaca (L.) F.W.Schultz & Sch.Bip., 1862 - Protection régionale Alsace

Alnus glutinosa (L.) Gaertn., 1790  
Bellis perennis L., 1753  
Carex acutiformis Ehrh., 1789  
Dactylis glomerata L., 1753  
Elytrigia repens (L.) Desv. ex Nevski, 1934  
Lactuca serriola L., 1756  
Lepidium virginicum L., 1753  
Linaria vulgaris Mill., 1768  
Phytolacca americana L., 1753  
Prunus padus L., 1753  
Prunus spinosa L., 1753  
Scrophularia nodosa L., 1753  
Symphytum officinale L., 1753

### **MONTAGNE VERTE - Strasbourg - 67**

Chaerophyllum bulbosum L., 1753 - Protection régionale Alsace  
Buxus sempervirens L., 1753 - Liste Rouge Alsace : En Danger  
Veronica agrestis L., 1753 - Liste Rouge Alsace : Vulnérable  
Narcissus pseudonarcissus L., 1753 - Déterminant Znieff = 10  
Taxus baccata L., 1753 - Déterminant Znieff = 10  
Aethusa cynapium subsp. elata (Friedl. ex Hoffm.) Sch. & G.Martens, 1834 -  
Déterminant Znieff = 5

Acer campestre L., 1753  
Acer platanoides L., 1753  
Acer pseudoplatanus L., 1753  
Achillea millefolium L., 1753  
Aegopodium podagraria L., 1753  
Agrimonia eupatoria L., 1753  
Ajuga reptans L., 1753  
Alliaria petiolata (M.Bieb.) Cavara & Grande, 1913  
Allium ursinum L., 1753  
Alnus glutinosa (L.) Gaertn., 1790  
Alnus incana (L.) Moench, 1794  
Anisantha sterilis (L.) Nevski, 1934  
Anthriscus sylvestris (L.) Hoffm., 1814  
Aquilegia vulgaris L., 1753  
Arctium lappa L., 1753  
Arctium minus (Hill) Bernh., 1800  
Argentina anserina (L.) Rydb., 1899  
Arrhenatherum elatius (L.) P.Beauv. ex J.Presl & C.Presl, 1819  
Artemisia vulgaris L., 1753  
Arum maculatum L., 1753  
Bellis perennis L., 1753

Berteroa incana (L.) DC., 1821  
Betula pendula Roth, 1788  
Bidens frondosa L., 1753  
Bromopsis erecta (Huds.) Fourr., 1869  
Bromus hordeaceus L., 1753  
Bryonia dioica Jacq., 1774  
Capsella bursa-pastoris (L.) Medik., 1792  
Cardamine hirsuta L., 1753  
Cardamine pratensis L., 1753  
Carex hirta L., 1753  
Carex spicata Huds., 1762  
Carex sylvatica Huds., 1762  
Carpinus betulus L., 1753  
Centaurea jacea L., 1753  
Cerastium fontanum Baumg., 1816  
Cerastium glomeratum Thuill., 1799  
Chaerophyllum temulum L., 1753  
Chelidonium majus L., 1753  
Chenopodium album L., 1753  
Cichorium intybus L., 1753  
Cirsium arvense (L.) Scop., 1772  
Cirsium vulgare (Savi) Ten., 1838  
Clematis vitalba L., 1753  
Convolvulus arvensis L., 1753  
Convolvulus sepium L., 1753  
Cornus sanguinea L., 1753  
Coronilla varia L., 1753  
Corylus avellana L., 1753  
Crataegus germanica (L.) Kuntze, 1891  
Crataegus monogyna Jacq., 1775  
Cytisus scoparius (L.) Link, 1822  
Dactylis glomerata L., 1753  
Daucus carota L., 1753  
Digitaria sanguinalis (L.) Scop., 1771  
Diplotaxis tenuifolia (L.) DC., 1821  
Dipsacus fullonum L., 1753  
Draba verna L., 1753  
Echinochloa crus-galli (L.) P.Beauv., 1812  
Echium vulgare L., 1753  
Elytrigia repens (L.) Desv. ex Nevski, 1934  
Epilobium parviflorum Schreb., 1771  
Equisetum arvense L., 1753  
Eragrostis minor Host, 1809  
Erigeron annuus (L.) Desf., 1804  
Erigeron canadensis L., 1753  
Eupatorium cannabinum L., 1753  
Euphorbia helioscopia L., 1753  
Euphorbia peplus L., 1753  
Fagus sylvatica L., 1753  
Fallopia convolvulus (L.) Ā. L. Āve, 1970  
Fallopia dumetorum (L.) Holub, 1971  
Festuca rubra L., 1753  
Ficaria verna Huds., 1762  
Fraxinus excelsior L., 1753  
Fumaria officinalis L., 1753  
Galeopsis tetrahit L., 1753  
Galinsoga quadriradiata Ruiz & Pav., 1798

Galium aparine L., 1753  
Galium mollugo L., 1753  
Geranium columbinum L., 1753  
Geranium dissectum L., 1755  
Geranium molle L., 1753  
Geranium pyrenaicum Burm.f., 1759 [nom. et typ. cons.]  
Geranium robertianum L., 1753  
Geranium rotundifolium L., 1753  
Geum urbanum L., 1753  
Glechoma hederacea L., 1753  
Hedera helix L., 1753  
Helminthotheca echioides (L.) Holub, 1973  
Heracleum sphondylium L., 1753  
Hippophae rhamnoides L., 1753  
Hordeum murinum L., 1753  
Humulus lupulus L., 1753  
Hypericum perforatum L., 1753  
Hypochaeris radicata L., 1753  
Ilex aquifolium L., 1753  
Impatiens glandulifera Royle, 1833  
Impatiens parviflora DC., 1824  
Inula conyzae (Greiss.) DC., 1836  
Jacobaea erucifolia (L.) G.Gaertn., B.Mey. & Scherb., 1801  
Juncus bufonius L., 1753  
Knautia arvensis (L.) Coult., 1828  
Lactuca serriola L., 1756  
Lamium album L., 1753  
Lamium maculatum (L.) L., 1763  
Lamium purpureum L., 1753  
Lapsana communis L., 1753  
Lepidium didymum L., 1767  
Lepidium draba L., 1753  
Ligustrum vulgare L., 1753  
Linaria vulgaris Mill., 1768  
Lolium perenne L., 1753  
Lotus corniculatus L., 1753  
Malva neglecta Wallr., 1824  
Malva verticillata L., 1753  
Matricaria discoidea DC., 1838  
Medicago lupulina L., 1753  
Medicago minima (L.) L., 1754  
Medicago sativa L., 1753  
Medicago sativa subsp. falcata (L.) Arcang., 1882  
Melilotus albus Medik., 1787  
Mercurialis annua L., 1753  
Muscari neglectum Guss. ex Ten., 1842  
Myosotis corsicana subsp. pyrenaeorum Blaise & Kerguelen, 1992  
Oenothera biennis L., 1753  
Oxalis corniculata L., 1753  
Oxalis stricta L., 1753  
Pastinaca sativa L., 1753  
Phalaris arundinacea L., 1753  
Phragmites australis (Cav.) Trin. ex Steud., 1840  
Picea abies (L.) H.Karst., 1881  
Plantago lanceolata L., 1753  
Plantago major L., 1753  
Poa annua L., 1753

*Poa pratensis* L., 1753 [nom. et typ. cons.]  
*Poa trivialis* L., 1753  
*Polygonum aviculare* L., 1753  
*Populus alba* L., 1753  
*Populus nigra* L., 1753  
*Portulaca oleracea* L., 1753  
*Potentilla reptans* L., 1753  
*Primula veris* L., 1753  
*Prunella vulgaris* L., 1753  
*Prunus avium* (L.) L., 1755  
*Prunus spinosa* L., 1753  
*Ranunculus acris* L., 1753  
*Ranunculus repens* L., 1753  
*Reynoutria japonica* Houtt., 1777  
*Rubus idaeus* L., 1753  
*Rumex acetosella* L., 1753  
*Rumex crispus* L., 1753  
*Salix alba* L., 1753 [nom. et typ. cons.]  
*Salix caprea* L., 1753  
*Salix fragilis* L., 1753  
*Sambucus nigra* L., 1753  
*Schedonorus pratensis* (Huds.) P.Beauv., 1812  
*Scrophularia nodosa* L., 1753  
*Senecio inaequidens* DC., 1838  
*Senecio vulgaris* L., 1753  
*Setaria pumila* (Poir.) Roem. & Schult., 1817  
*Sherardia arvensis* L., 1753  
*Silene latifolia* Poir., 1789  
*Silene vulgaris* (Moench) Garcke, 1869  
*Sinapis arvensis* L., 1753  
*Sisymbrium officinale* (L.) Scop., 1772  
*Solanum nigrum* L., 1753  
*Solidago gigantea* Aiton, 1789  
*Sonchus asper* (L.) Hill, 1769  
*Sonchus oleraceus* L., 1753  
*Stellaria media* (L.) Vill., 1789  
*Stuckenia pectinata* (L.) BÅrner, 1912  
*Symphytum officinale* L., 1753  
*Tanacetum vulgare* L., 1753  
*Taraxacum officinale* F.H.Wigg., 1780  
*Tilia cordata* Mill., 1768  
*Tilia platyphyllos* Scop., 1771 [nom. et typ. cons.]  
*Torilis japonica* (Houtt.) DC., 1830  
*Tragopogon pratensis* L., 1753  
*Trifolium pratense* L., 1753  
*Trifolium repens* L., 1753  
*Ulex europaeus* L., 1753  
*Ulmus minor* Mill., 1768  
*Urtica dioica* L., 1753  
*Verbascum thapsus* L., 1753  
*Verbena officinalis* L., 1753  
*Veronica anagallis-aquatica* L., 1753  
*Veronica chamaedrys* L., 1753  
*Veronica filiformis* Sm., 1791  
*Veronica hederifolia* L., 1753  
*Veronica persica* Poir., 1808  
*Viburnum lantana* L., 1753

Viburnum opulus L., 1753  
Vicia angustifolia L., 1759  
Vicia cracca L., 1753  
Vicia sepium L., 1753  
Viola odorata L., 1753

### **MUSAU - Strasbourg - 67**

Eryngium campestre L., 1753 - Déterminant Znieff = 5  
Potentilla supina L., 1753 - Déterminant Znieff = 5

Acer platanoides L., 1753  
Acer pseudoplatanus L., 1753  
Achillea millefolium L., 1753  
Agrimonia eupatoria L., 1753  
Amaranthus retroflexus L., 1753  
Anisantha sterilis (L.) Nevski, 1934  
Arctium minus (Hill) Bernh., 1800  
Arrhenatherum elatius (L.) P.Beauv. ex J.Presl & C.Presl, 1819  
Artemisia vulgaris L., 1753  
Berteroa incana (L.) DC., 1821  
Betula pendula Roth, 1788  
Bromus hordeaceus L., 1753  
Bunias orientalis L., 1753  
Centaurea jacea L., 1753  
Cerastium glutinosum Fr., 1817  
Chaenorhinum minus (L.) Lange, 1870  
Chelidonium majus L., 1753  
Chenopodium album L., 1753  
Cichorium intybus L., 1753  
Clematis vitalba L., 1753  
Convolvulus arvensis L., 1753  
Convolvulus sepium L., 1753  
Cornus sanguinea L., 1753  
Coronilla varia L., 1753  
Crataegus monogyna Jacq., 1775  
Dactylis glomerata L., 1753  
Daucus carota L., 1753  
Digitaria sanguinalis (L.) Scop., 1771  
Diplotaxis tenuifolia (L.) DC., 1821  
Draba verna L., 1753  
Echinochloa crus-galli (L.) P.Beauv., 1812  
Echium vulgare L., 1753  
Elytrigia repens (L.) Desv. ex Nevski, 1934  
Epilobium parviflorum Schreb., 1771  
Erigeron annuus (L.) Desf., 1804  
Erigeron canadensis L., 1753  
Euonymus europaeus L., 1753  
Eupatorium cannabinum L., 1753  
Euphorbia helioscopia L., 1753  
Fagus sylvatica L., 1753  
Fallopia convolvulus (L.) Ā□.LĀĳve, 1970  
Fraxinus excelsior L., 1753  
Galeopsis tetrahit L., 1753  
Galium aparine L., 1753  
Galium mollugo L., 1753  
Geranium molle L., 1753

Geranium robertianum L., 1753  
Geum urbanum L., 1753  
Glechoma hederacea L., 1753  
Hedera helix L., 1753  
Hordeum murinum L., 1753  
Hypericum perforatum L., 1753  
Hypochaeris radicata L., 1753  
Knautia arvensis (L.) Coult., 1828  
Lactuca serriola L., 1756  
Lamium album L., 1753  
Lapsana communis L., 1753  
Leathesia marina (Lyngbye) Decaisne, 1842  
Lepidium virginicum L., 1753  
Linaria vulgaris Mill., 1768  
Lolium perenne L., 1753  
Lotus corniculatus L., 1753  
Malva neglecta Wallr., 1824  
Medicago lupulina L., 1753  
Medicago sativa L., 1753  
Medicago sativa subsp. falcata (L.) Arcang., 1882  
Melilotus albus Medik., 1787  
Myosotis ramosissima Rochel, 1814  
Oenothera biennis L., 1753  
Panicum capillare L., 1753  
Papaver rhoeas L., 1753  
Pastinaca sativa L., 1753  
Picea abies (L.) H.Karst., 1881  
Plantago lanceolata L., 1753  
Plantago major L., 1753  
Plantago media L., 1753  
Poa annua L., 1753  
Poa trivialis L., 1753  
Polygonum aviculare L., 1753  
Populus nigra L., 1753  
Portulaca oleracea L., 1753  
Potentilla reptans L., 1753  
Prunus avium (L.) L., 1755  
Prunus spinosa L., 1753  
Quercus robur L., 1753  
Reseda lutea L., 1753  
Rumex crispus L., 1753  
Salix alba L., 1753 [nom. et typ. cons.]  
Sambucus nigra L., 1753  
Saponaria officinalis L., 1753  
Schedonorus pratensis (Huds.) P.Beauv., 1812  
Setaria pumila (Poir.) Roem. & Schult., 1817  
Silene latifolia Poir., 1789  
Silene vulgaris (Moench) Garcke, 1869  
Solidago gigantea Aiton, 1789  
Sonchus asper (L.) Hill, 1769  
Sonchus oleraceus L., 1753  
Tanacetum vulgare L., 1753  
Taraxacum officinale F.H.Wigg., 1780  
Trifolium campestre Schreb., 1804  
Trifolium pratense L., 1753  
Trifolium repens L., 1753  
Ulmus minor Mill., 1768

Urtica dioica L., 1753  
Verbena officinalis L., 1753  
Veronica persica Poir., 1808  
Vicia cracca L., 1753  
Viscum album L., 1753

### **NEUDORF - Strasbourg - 67**

Buxus sempervirens L., 1753 - Liste Rouge Alsace : En Danger  
Delphinium consolida L., 1753 - Liste Rouge Alsace : En Danger  
Dianthus deltoides L., 1753 - Liste Rouge Alsace : En Danger  
Ranunculus arvensis L., 1753 - Liste Rouge Alsace : En Danger  
Cota tinctoria (L.) J.Gay ex Guss., 1844 - Liste Rouge Alsace : Vulnérable  
Descurainia sophia (L.) Webb ex Prantl, 1891 - Liste Rouge Alsace : Vulnérable  
Veronica agrestis L., 1753 - Liste Rouge Alsace : Vulnérable  
Ribes nigrum L., 1753 - Déterminant Znieff = 10  
Taxus baccata L., 1753 - Déterminant Znieff = 10  
Crepis pulchra L., 1753 - Déterminant Znieff = 5  
Cyanus segetum Hill, 1762 - Déterminant Znieff = 5  
Geranium pratense L., 1753 - Déterminant Znieff = 5  
Potentilla supina L., 1753 - Déterminant Znieff = 5  
Ulmus laevis Pall., 1784 - Déterminant Znieff = 5

Acer campestre L., 1753  
Acer platanoides L., 1753  
Acer pseudoplatanus L., 1753  
Achillea millefolium L., 1753  
Aegopodium podagraria L., 1753  
Aethusa cynapium L., 1753  
Agrostis capillaris L., 1753  
Ajuga reptans L., 1753  
Alliaria petiolata (M.Bieb.) Cavara & Grande, 1913  
Alnus glutinosa (L.) Gaertn., 1790  
Alopecurus myosuroides Huds., 1762  
Amaranthus caudatus L., 1753  
Amaranthus powellii S.Watson, 1875  
Amaranthus retroflexus L., 1753  
Ambrosia artemisiifolia L., 1753  
Anisantha sterilis (L.) Nevski, 1934  
Anisantha tectorum (L.) Nevski, 1934  
Anthoxanthum odoratum L., 1753  
Anthriscus sylvestris (L.) Hoffm., 1814  
Anthyllis vulneraria L., 1753  
Apera spica-venti (L.) P.Beauv., 1812  
Aquilegia vulgaris L., 1753  
Arabidopsis thaliana (L.) Heynh., 1842  
Arctium lappa L., 1753  
Arctium minus (Hill) Bernh., 1800  
Arenaria serpyllifolia L., 1753  
Arrhenatherum elatius (L.) P.Beauv. ex J.Presl & C.Presl, 1819  
Artemisia vulgaris L., 1753  
Arum maculatum L., 1753  
Asplenium ruta-muraria L., 1753  
Astragalus glycyphyllos L., 1753  
Atriplex patula L., 1753  
Bellis perennis L., 1753  
Berteroa incana (L.) DC., 1821



Betula pendula Roth, 1788  
Bidens frondosa L., 1753  
Brachypodium sylvaticum (Huds.) P.Beauv., 1812  
Briza media L., 1753  
Bromopsis erecta (Huds.) Fourr., 1869  
Bromus hordeaceus L., 1753  
Bromus hordeaceus subsp. hordeaceus L., 1753  
Bromus intermedius Guss., 1827  
Bryonia dioica Jacq., 1774  
Capsella bursa-pastoris (L.) Medik., 1792  
Cardamine hirsuta L., 1753  
Carex hirta L., 1753  
Carex pendula Huds., 1762  
Carex spicata Huds., 1762  
Carpinus betulus L., 1753  
Centaurea jacea L., 1753  
Centaurea scabiosa L., 1753  
Centaurea stoebe L., 1753  
Cerastium fontanum Baumg., 1816  
Cerastium glomeratum Thuill., 1799  
Cerastium pumilum Curtis, 1777  
Chaenorhinum minus (L.) Lange, 1870  
Chaerophyllum temulum L., 1753  
Chelidonium majus L., 1753  
Chenopodium hybridum (L.) S.Fuentes, Uotila & Borsch, 2012  
Chenopodium album L., 1753  
Chenopodium betaceum Andrz., 1862  
Chondrilla juncea L., 1753  
Cichorium intybus L., 1753  
Circaea lutetiana L., 1753  
Cirsium arvense (L.) Scop., 1772  
Cirsium vulgare (Savi) Ten., 1838  
Clematis vitalba L., 1753  
Clinopodium vulgare L., 1753  
Convallaria majalis L., 1753  
Convolvulus arvensis L., 1753  
Convolvulus sepium L., 1753  
Cornus sanguinea L., 1753  
Coronilla varia L., 1753  
Corylus avellana L., 1753  
Crataegus monogyna Jacq., 1775  
Crepis capillaris (L.) Wallr., 1840  
Cyanus montanus (L.) Hill, 1768  
Cymbalaria muralis G.Gaertn., B.Mey. & Scherb., 1800  
Cynodon dactylon (L.) Pers., 1805  
Dactylis glomerata L., 1753  
Daucus carota L., 1753  
Dianthus carthusianorum L., 1753  
Digitaria sanguinalis (L.) Scop., 1771  
Diplotaxis tenuifolia (L.) DC., 1821  
Dipsacus fullonum L., 1753  
Dittrichia graveolens (L.) Greuter, 1973  
Draba verna L., 1753  
Dryopteris filix-mas (L.) Schott, 1834  
Dysphania ambrosioides (L.) Mosyakin & Clemants, 2002  
Dysphania botrys (L.) Mosyakin & Clemants, 2002  
Echinochloa crus-galli (L.) P.Beauv., 1812

Echium vulgare L., 1753  
Elymus caninus (L.) L., 1755  
Elytrigia repens (L.) Desv. ex Nevski, 1934  
Epilobium hirsutum L., 1753  
Epilobium montanum L., 1753  
Epilobium parviflorum Schreb., 1771  
Epilobium tetragonum subsp. lamyi (F.W.Schultz) Nyman, 1879  
Epipactis helleborine (L.) Crantz, 1769  
Eragrostis minor Host, 1809  
Erigeron annuus (L.) Desf., 1804  
Erigeron canadensis L., 1753  
Erigeron sumatrensis Retz., 1810  
Erodium cicutarium (L.) L'Hér., 1789  
Euonymus europaeus L., 1753  
Eupatorium cannabinum L., 1753  
Euphorbia helioscopia L., 1753  
Euphorbia peplus L., 1753  
Euphorbia stricta L., 1759  
Fagus sylvatica L., 1753  
Fallopia dumetorum (L.) Holub, 1971  
Festuca rubra L., 1753  
Fragaria vesca L., 1753  
Fraxinus excelsior L., 1753  
Fumaria officinalis L., 1753  
Galeopsis tetrahit L., 1753  
Galinsoga parviflora Cav., 1795  
Galium album Mill., 1768  
Galium aparine L., 1753  
Galium mollugo L., 1753  
Galium verum L., 1753  
Geranium columbinum L., 1753  
Geranium dissectum L., 1755  
Geranium molle L., 1753  
Geranium pusillum L., 1759  
Geranium robertianum L., 1753  
Geranium rotundifolium L., 1753  
Geum urbanum L., 1753  
Glechoma hederacea L., 1753  
Hedera helix L., 1753  
Helminthotheca echioides (L.) Holub, 1973  
Heracleum sphondylium L., 1753  
Herniaria glabra L., 1753  
Holcus mollis L., 1759  
Hordeum murinum L., 1753  
Humulus lupulus L., 1753  
Hypericum perforatum L., 1753  
Hypochaeris radicata L., 1753  
Ilex aquifolium L., 1753  
Impatiens glandulifera Royle, 1833  
Impatiens parviflora DC., 1824  
Jacobaea erucifolia (L.) G.Gaertn., B.Mey. & Scherb., 1801  
Jacobaea vulgaris Gaertn., 1791  
Juncus effusus L., 1753  
Knautia arvensis (L.) Coult., 1828  
Lactuca muralis (L.) Gaertn., 1791  
Lactuca serriola L., 1756  
Lactuca virosa L., 1753

Lamium purpureum L., 1753  
Lapsana communis L., 1753  
Lathyrus sylvestris L., 1753  
Lathyrus tuberosus L., 1753  
Lavandula x intermedia Emeric ex Loisel., 1828  
Lemna minor L., 1753  
Lepidium draba L., 1753  
Lepidium virginicum L., 1753  
Lespedeza thunbergii Nakai, 1927  
Leucanthemum vulgare Lam., 1779  
Ligustrum vulgare L., 1753  
Linaria vulgaris Mill., 1768  
Lipandra polysperma (L.) S.Fuentes, Uotila & Borsch, 2012  
Lolium multiflorum Lam., 1779  
Lolium perenne L., 1753  
Lotus corniculatus L., 1753  
Lycopus europaeus L., 1753  
Lythrum salicaria L., 1753  
Malva moschata L., 1753  
Malva neglecta Wallr., 1824  
Malva sylvestris L., 1753  
Matricaria discoidea DC., 1838  
Medicago lupulina L., 1753  
Medicago sativa L., 1753  
Medicago sativa subsp. falcata (L.) Arcang., 1882  
Melilotus albus Medik., 1787  
Melilotus altissimus Thuill., 1799  
Melilotus officinalis (L.) Lam., 1779  
Mercurialis annua L., 1753  
Myosotis scorpioides L., 1753  
Oenothera biennis L., 1753  
Ononis spinosa L., 1753 [nom. et typ. cons.]  
Onopordum acanthium L., 1753  
Origanum vulgare L., 1753  
Oxalis corniculata L., 1753  
Oxalis stricta L., 1753  
Panicum capillare L., 1753  
Panicum dichotomiflorum Michx., 1803  
Papaver rhoeas L., 1753  
Pastinaca sativa L., 1753  
Persicaria maculosa Gray, 1821 [nom. cons.]  
Petrorhagia prolifera (L.) P.W.Ball & Heywood, 1964  
Petrosedum rupestre (L.) P.V.Heath, 1987  
Phalaris arundinacea L., 1753  
Phleum pratense L., 1753  
Phragmites australis (Cav.) Trin. ex Steud., 1840  
Picea abies (L.) H.Karst., 1881  
Picris hieracioides L., 1753  
Pilosella officinarum F.W.Schultz & Sch.Bip., 1862  
Pimpinella major (L.) Huds., 1762  
Plantago lanceolata L., 1753  
Plantago major L., 1753  
Plantago media L., 1753  
Poa annua L., 1753  
Poa compressa L., 1753  
Poa pratensis L., 1753 [nom. et typ. cons.]  
Poa trivialis L., 1753

*Polygonum aviculare* L., 1753  
*Populus alba* L., 1753  
*Populus nigra* L., 1753  
*Populus nigra* var. *italica* Du Roi, 1772  
*Portulaca oleracea* L., 1753  
*Potentilla argentea* L., 1753  
*Potentilla intermedia* L., 1767  
*Potentilla recta* L., 1753  
*Potentilla reptans* L., 1753  
*Potentilla verna* L., 1753 [nom. et typ. cons.]  
*Poterium sanguisorba* L., 1753  
*Primula veris* L., 1753  
*Prunella vulgaris* L., 1753  
*Prunus avium* (L.) L., 1755  
*Prunus padus* L., 1753  
*Prunus spinosa* L., 1753  
*Quercus robur* L., 1753  
*Ranunculus acris* L., 1753  
*Ranunculus repens* L., 1753  
*Reseda lutea* L., 1753  
*Reseda luteola* L., 1753  
*Reynoutria japonica* Houtt., 1777  
*Rostraria cristata* (L.) Tzvelev, 1971  
*Rubus idaeus* L., 1753  
*Rubus laciniatus* (Weston) Willd., 1806  
*Rumex crispus* L., 1753  
*Rumex obtusifolius* L., 1753  
*Rumex patientia* L., 1753  
*Sagina procumbens* L., 1753  
*Sagittaria sagittifolia* L., 1753  
*Salix alba* L., 1753 [nom. et typ. cons.]  
*Salix aurita* L., 1753  
*Salix caprea* L., 1753  
*Salix repens* var. *dunensis* (Rouy) P.Fourn., 1935  
*Salix viminalis* L., 1753  
*Salvia pratensis* L., 1753  
*Sambucus nigra* L., 1753  
*Saponaria officinalis* L., 1753  
*Saxifraga tridactylites* L., 1753  
*Schedonorus arundinaceus* (Schreb.) Dumort., 1824 [nom. cons.]  
*Scrophularia nodosa* L., 1753  
*Scutellaria galericulata* L., 1753  
*Sedum album* L., 1753  
*Senecio inaequidens* DC., 1838  
*Senecio viscosus* L., 1753  
*Senecio vulgaris* L., 1753  
*Setaria adhaerens* (Forssk.) Chiov., 1919  
*Setaria italica* (L.) P.Beauv., 1812  
*Setaria italica* subsp. *pyncocoma* (Steud.) de Wet, 1981  
*Setaria italica* subsp. *viridis* (L.) Thell., 1912  
*Setaria pumila* (Poir.) Roem. & Schult., 1817  
*Setaria verticillata* (L.) P.Beauv., 1812  
*Sherardia arvensis* L., 1753  
*Silene latifolia* Poir., 1789  
*Silene vulgaris* (Moench) Garcke, 1869  
*Sinapis alba* L., 1753  
*Sinapis arvensis* L., 1753

*Sisymbrium officinale* (L.) Scop., 1772  
*Solanum dulcamara* L., 1753  
*Solanum nigrum* L., 1753  
*Solanum sarrachoides* Sendtn., 1846  
*Solidago canadensis* L., 1753  
*Solidago gigantea* Aiton, 1789  
*Sonchus asper* (L.) Hill, 1769  
*Sonchus oleraceus* L., 1753  
*Sorghum halepense* (L.) Pers., 1805  
*Stellaria graminea* L., 1753  
*Stellaria media* (L.) Vill., 1789  
*Symphytum officinale* L., 1753  
*Tanacetum vulgare* L., 1753  
*Taraxacum officinale* F.H.Wigg., 1780  
*Thlaspi arvense* L., 1753  
*Thymus serpyllum* L., 1753  
*Tilia cordata* Mill., 1768  
*Tilia platyphyllos* Scop., 1771 [nom. et typ. cons.]  
*Torilis arvensis* (Huds.) Link, 1821  
*Torilis japonica* (Houtt.) DC., 1830  
*Tragopogon dubius* Scop., 1772  
*Tragopogon pratensis* L., 1753  
*Tragopogon pratensis* subsp. *orientalis* (L.) ÅEelak., 1871  
*Trifolium arvense* L., 1753  
*Trifolium campestre* Schreb., 1804  
*Trifolium pratense* L., 1753  
*Trifolium repens* L., 1753  
*Tripleurospermum inodorum* (L.) Sch.Bip., 1844  
*Trisetum flavescens* (L.) P.Beauv., 1812  
*Tussilago farfara* L., 1753  
*Ulmus minor* Mill., 1768  
*Urtica dioica* L., 1753  
*Verbascum blattaria* L., 1753  
*Verbascum densiflorum* Bertol., 1810  
*Verbascum lychnitis* L., 1753  
*Verbascum nigrum* L., 1753  
*Verbascum thapsus* L., 1753  
*Verbena officinalis* L., 1753  
*Veronica filiformis* Sm., 1791  
*Veronica hederifolia* L., 1753  
*Veronica persica* Poir., 1808  
*Viburnum opulus* L., 1753  
*Vicia cracca* L., 1753  
*Vicia sepium* L., 1753  
*Viola arvensis* Murray, 1770  
*Vulpia myuros* (L.) C.C.Gmel., 1805

#### **NEUDORF - HEYRITZ - Strasbourg - 67**

*Sabulina tenuifolia* subsp. *tenuifolia* (L.) Rchb., 1832 - Protection régionale Alsace  
*Buxus sempervirens* L., 1753 - Liste Rouge Alsace : En Danger  
*Taxus baccata* L., 1753 - Déterminant Znieff = 10  
*Oenothera ersteinensis* R.Linder & R.Jean, 1970 - Déterminant Znieff = 5  
*Potentilla supina* L., 1753 - Déterminant Znieff = 5

*Acer campestre* L., 1753  
*Acer platanoides* L., 1753

Acer pseudoplatanus L., 1753  
Achillea millefolium L., 1753  
Aegopodium podagraria L., 1753  
Agrimonia eupatoria L., 1753  
Agrostis capillaris L., 1753  
Agrostis stolonifera L., 1753  
Ajuga reptans L., 1753  
Alliaria petiolata (M.Bieb.) Cavara & Grande, 1913  
Alnus glutinosa (L.) Gaertn., 1790  
Alopecurus myosuroides Huds., 1762  
Ambrosia artemisiifolia L., 1753  
Anisantha sterilis (L.) Nevski, 1934  
Anisantha tectorum (L.) Nevski, 1934  
Anthriscus caucalis M.Bieb., 1808  
Apera spica-venti (L.) P.Beauv., 1812  
Arabidopsis thaliana (L.) Heynh., 1842  
Arctium minus (Hill) Bernh., 1800  
Arrhenatherum elatius (L.) P.Beauv. ex J.Presl & C.Presl, 1819  
Artemisia vulgaris L., 1753  
Ballota nigra L., 1753  
Bellis perennis L., 1753  
Berteroa incana (L.) DC., 1821  
Betula pendula Roth, 1788  
Bromus hordeaceus L., 1753  
Bromus intermedius Guss., 1827  
Bryonia dioica Jacq., 1774  
Calamagrostis epigejos (L.) Roth, 1788  
Capsella bursa-pastoris (L.) Medik., 1792  
Cardamine hirsuta L., 1753  
Cardamine pratensis L., 1753  
Carex leersii F.W.Schultz, 1870 [nom. cons.]  
Carex pendula Huds., 1762  
Carex spicata Huds., 1762  
Cerastium brachypetalum Pers., 1805  
Cerastium glomeratum Thuill., 1799  
Cerastium glutinosum Fr., 1817  
Cerastium pumilum Curtis, 1777  
Chaenorhinum minus (L.) Lange, 1870  
Chelidonium majus L., 1753  
Chenopodium album L., 1753  
Chondrilla juncea L., 1753  
Cichorium intybus L., 1753  
Cirsium arvense (L.) Scop., 1772  
Cirsium vulgare (Savi) Ten., 1838  
Clematis vitalba L., 1753  
Convolvulus arvensis L., 1753  
Convolvulus sepium L., 1753  
Cornus sanguinea L., 1753  
Corylus avellana L., 1753  
Crataegus monogyna Jacq., 1775  
Crepis biennis L., 1753  
Crepis capillaris (L.) Wallr., 1840  
Dactylis glomerata L., 1753  
Daucus carota L., 1753  
Digitaria sanguinalis (L.) Scop., 1771  
Diplotaxis tenuifolia (L.) DC., 1821  
Dittrichia graveolens (L.) Greuter, 1973



Lycopus europaeus L., 1753  
Lysimachia nummularia L., 1753  
Lythrum salicaria L., 1753  
Malva neglecta Wallr., 1824  
Malva sylvestris L., 1753  
Medicago lupulina L., 1753  
Medicago minima (L.) L., 1754  
Medicago sativa L., 1753  
Melilotus albus Medik., 1787  
Melilotus altissimus Thuill., 1799  
Melilotus officinalis (L.) Lam., 1779  
Mentha aquatica L., 1753  
Mercurialis annua L., 1753  
Myosotis arvensis (L.) Hill, 1764  
Myosotis ramosissima Rochel, 1814  
Najas marina L., 1753  
Oenothera biennis L., 1753  
Oxalis stricta L., 1753  
Panicum capillare L., 1753  
Papaver dubium L., 1753  
Papaver rhoeas L., 1753  
Pastinaca sativa L., 1753  
Persicaria maculosa Gray, 1821 [nom. cons.]  
Petrorhagia prolifera (L.) P.W.Ball & Heywood, 1964  
Petrosedum rupestre (L.) P.V.Heath, 1987  
Phalaris arundinacea L., 1753  
Phragmites australis (Cav.) Trin. ex Steud., 1840  
Phytolacca acinosa Roxb., 1832  
Picea abies (L.) H.Karst., 1881  
Picris hieracioides L., 1753  
Plantago lanceolata L., 1753  
Plantago major L., 1753  
Plantago media L., 1753  
Poa annua L., 1753  
Poa bulbosa L., 1753  
Poa compressa L., 1753  
Poa trivialis L., 1753  
Polygonum aviculare L., 1753  
Populus alba L., 1753  
Populus nigra L., 1753  
Portulaca oleracea L., 1753  
Potamogeton perfoliatus L., 1753  
Potentilla argentea L., 1753  
Potentilla recta L., 1753  
Potentilla reptans L., 1753  
Poterium sanguisorba L., 1753  
Prunella vulgaris L., 1753  
Prunus avium (L.) L., 1755  
Prunus padus L., 1753  
Prunus spinosa L., 1753  
Quercus robur L., 1753  
Ranunculus repens L., 1753  
Reseda lutea L., 1753  
Reseda luteola L., 1753  
Reynoutria japonica Houtt., 1777  
Rorippa amphibia (L.) Besser, 1821  
Rosa canina L., 1753



Rostraria cristata (L.) Tzvelev, 1971  
Rumex crispus L., 1753  
Rumex sanguineus L., 1753  
Sagina apetala Ard., 1763  
Sagina procumbens L., 1753  
Salix aurita L., 1753  
Salix caprea L., 1753  
Sambucus nigra L., 1753  
Saxifraga tridactylites L., 1753  
Scrophularia canina L., 1753  
Sedum album L., 1753  
Senecio inaequidens DC., 1838  
Senecio leucanthemifolius Poir., 1789 [nom. cons.]  
Senecio viscosus L., 1753  
Senecio vulgaris L., 1753  
Setaria italica subsp. viridis (L.) Thell., 1912  
Setaria pumila (Poir.) Roem. & Schult., 1817  
Setaria verticillata (L.) P.Beauv., 1812  
Silene latifolia Poir., 1789  
Silene vulgaris (Moench) Garcke, 1869  
Sinapis arvensis L., 1753  
Sisymbrium officinale (L.) Scop., 1772  
Solanum nigrum L., 1753  
Solidago gigantea Aiton, 1789  
Sonchus arvensis L., 1753  
Sonchus asper (L.) Hill, 1769  
Sonchus oleraceus L., 1753  
Stachys palustris L., 1753  
Stellaria graminea L., 1753  
Stellaria media (L.) Vill., 1789  
Symphytum officinale L., 1753  
Tanacetum vulgare L., 1753  
Taraxacum officinale F.H.Wigg., 1780  
Tilia cordata Mill., 1768  
Tilia platyphyllos Scop., 1771 [nom. et typ. cons.]  
Torilis arvensis (Huds.) Link, 1821  
Torilis japonica (Houtt.) DC., 1830  
Trifolium dubium Sibth., 1794  
Trifolium pratense L., 1753  
Trifolium repens L., 1753  
Tripleurospermum inodorum (L.) Sch.Bip., 1844  
Tripleurospermum maritimum (L.) W.D.J.Koch, 1847  
Tussilago farfara L., 1753  
Ulmus glabra Huds., 1762  
Ulmus minor Mill., 1768  
Urtica dioica L., 1753  
Valeriana officinalis L., 1753  
Verbascum blattaria L., 1753  
Verbascum nigrum L., 1753  
Verbena officinalis L., 1753  
Veronica arvensis L., 1753  
Veronica hederifolia L., 1753  
Veronica peregrina L., 1753  
Veronica persica Poir., 1808  
Vicia cracca L., 1753  
Vicia sepium L., 1753  
Vulpia myuros (L.) C.C.Gmel., 1805

## NEUDORF - SCHLUTHFELD - Strasbourg - 67

Acer platanoides L., 1753  
Acer pseudoplatanus L., 1753  
Achillea millefolium L., 1753  
Aethusa cynapium L., 1753  
Alliaria petiolata (M.Bieb.) Cavara & Grande, 1913  
Allium ursinum L., 1753  
Anisantha sterilis (L.) Nevski, 1934  
Arctium minus (Hill) Bernh., 1800  
Argentina anserina (L.) Rydb., 1899  
Arrhenatherum elatius (L.) P.Beauv. ex J.Presl & C.Presl, 1819  
Artemisia vulgaris L., 1753  
Arum maculatum L., 1753  
Avena fatua L., 1753  
Bellis perennis L., 1753  
Bryonia dioica Jacq., 1774  
Capsella bursa-pastoris (L.) Medik., 1792  
Cardamine hirsuta L., 1753  
Cerastium brachypetalum Pers., 1805  
Chaenorhinum minus (L.) Lange, 1870  
Chelidonium majus L., 1753  
Chenopodium album L., 1753  
Cichorium intybus L., 1753  
Circaea lutetiana L., 1753  
Cirsium arvense (L.) Scop., 1772  
Clematis vitalba L., 1753  
Convolvulus arvensis L., 1753  
Convolvulus sepium L., 1753  
Coronilla varia L., 1753  
Corylus avellana L., 1753  
Dactylis glomerata L., 1753  
Daucus carota L., 1753  
Digitaria sanguinalis (L.) Scop., 1771  
Diplotaxis tenuifolia (L.) DC., 1821  
Dittrichia graveolens (L.) Greuter, 1973  
Echinochloa crus-galli (L.) P.Beauv., 1812  
Elymus caninus (L.) L., 1755  
Elytrigia repens (L.) Desv. ex Nevski, 1934  
Erigeron annuus (L.) Desf., 1804  
Erigeron canadensis L., 1753  
Euphorbia helioscopia L., 1753  
Euphorbia peplus L., 1753  
Fallopia dumetorum (L.) Holub, 1971  
Festuca rubra L., 1753  
Ficaria verna Huds., 1762  
Fraxinus excelsior L., 1753  
Galium aparine L., 1753  
Galium mollugo L., 1753  
Geranium columbinum L., 1753  
Geranium molle L., 1753  
Geranium robertianum L., 1753  
Geum urbanum L., 1753  
Glechoma hederacea L., 1753  
Hedera helix L., 1753  
Hordeum murinum L., 1753

Humulus lupulus L., 1753  
Hypericum perforatum L., 1753  
Hypochaeris radicata L., 1753  
Jacobaea erucifolia (L.) G.Gaertn., B.Mey. & Scherb., 1801  
Jacobaea vulgaris Gaertn., 1791  
Lactuca serriola L., 1756  
Lamium album L., 1753  
Lamium purpureum L., 1753  
Lapsana communis L., 1753  
Lepidium ruderae L., 1753  
Lepidium virginicum L., 1753  
Linaria vulgaris Mill., 1768  
Lolium perenne L., 1753  
Lotus corniculatus L., 1753  
Lysimachia arvensis (L.) U.Manns & Anderb., 2009  
Malva neglecta Wallr., 1824  
Medicago lupulina L., 1753  
Mercurialis annua L., 1753  
Myosotis arvensis (L.) Hill, 1764  
Oenothera biennis L., 1753  
Origanum vulgare L., 1753  
Oxalis corniculata L., 1753  
Papaver rhoeas L., 1753  
Persicaria maculosa Gray, 1821 [nom. cons.]  
Petrorhagia prolifera (L.) P.W.Ball & Heywood, 1964  
Phalaris arundinacea L., 1753  
Phleum pratense L., 1753  
Plantago lanceolata L., 1753  
Plantago major L., 1753  
Poa annua L., 1753  
Poa pratensis L., 1753 [nom. et typ. cons.]  
Poa trivialis L., 1753  
Poaceae Barnhart, 1895  
Polygonum aviculare L., 1753  
Populus nigra L., 1753  
Portulaca oleracea L., 1753  
Potentilla reptans L., 1753  
Prunella vulgaris L., 1753  
Prunus avium (L.) L., 1755  
Prunus padus L., 1753  
Ranunculus repens L., 1753  
Reynoutria japonica Houtt., 1777  
Rubus plicatus Weihe & Nees, 1822  
Rumex acetosa L., 1753 [nom. et typ. cons.]  
Rumex crispus L., 1753  
Rumex obtusifolius L., 1753  
Sambucus nigra L., 1753  
Schedonorus pratensis (Huds.) P.Beauv., 1812  
Sedum album L., 1753  
Senecio vulgaris L., 1753  
Setaria pumila (Poir.) Roem. & Schult., 1817  
Sinapis alba L., 1753  
Sinapis arvensis L., 1753  
Sisymbrium officinale (L.) Scop., 1772  
Solanum nigrum L., 1753  
Solidago gigantea Aiton, 1789  
Sonchus asper (L.) Hill, 1769

Sonchus oleraceus L., 1753  
Taraxacum officinale F.H.Wigg., 1780  
Tragopogon pratensis L., 1753  
Trifolium pratense L., 1753  
Trifolium repens L., 1753  
Tripleurospermum inodorum (L.) Sch.Bip., 1844  
Urtica dioica L., 1753  
Verbascum thapsus L., 1753  
Verbena officinalis L., 1753  
Veronica arvensis L., 1753  
Veronica hederifolia L., 1753  
Veronica persica Poir., 1808  
Veronica serpyllifolia L., 1753  
Vinca minor L., 1753  
Vulpia myuros (L.) C.C.Gmel., 1805

### **ORANGERIE - Strasbourg - 67**

Chaerophyllum bulbosum L., 1753 - Protection régionale Alsace  
Buxus sempervirens L., 1753 - Liste Rouge Alsace : En Danger  
Narcissus pseudonarcissus L., 1753 - Déterminant Znieff = 10  
Taxus baccata L., 1753 - Déterminant Znieff = 10  
Carex vulpina L., 1753 - Déterminant Znieff = 5  
Cornus mas L., 1753 - Déterminant Znieff = 5

Acer campestre L., 1753  
Acer platanoides L., 1753  
Acer pseudoplatanus L., 1753  
Achillea millefolium L., 1753  
Acorus calamus L., 1753  
Aegopodium podagraria L., 1753  
Aethusa cynapium L., 1753  
Ajuga reptans L., 1753  
Alliaria petiolata (M.Bieb.) Cavara & Grande, 1913  
Allium scorodoprasum L., 1753  
Allium ursinum L., 1753  
Alnus glutinosa (L.) Gaertn., 1790  
Alopecurus myosuroides Huds., 1762  
Amblystegium serpens (Hedw.) Schimp., 1853  
Anisantha sterilis (L.) Nevski, 1934  
Anthriscus sylvestris (L.) Hoffm., 1814  
Aquilegia vulgaris L., 1753  
Arctium lappa L., 1753  
Arctium minus (Hill) Bernh., 1800  
Arenaria serpyllifolia L., 1753  
Argentina anserina (L.) Rydb., 1899  
Arrhenatherum elatius (L.) P.Beauv. ex J.Presl & C.Presl, 1819  
Artemisia vulgaris L., 1753  
Asplenium trichomanes L., 1753  
Astragalus glycyphyllos L., 1753  
Barbula unguiculata Hedw., 1801  
Bellis perennis L., 1753  
Betula pendula Roth, 1788  
Bidens frondosa L., 1753  
Brachythecium rutabulum (Hedw.) Schimp., 1853  
Bromus hordeaceus L., 1753  
Bromus intermedius Guss., 1827

Bryonia dioica Jacq., 1774  
Bryum argenteum Hedw., 1801  
Calliergonella cuspidata (Hedw.) Loeske, 1911  
Capsella bursa-pastoris (L.) Medik., 1792  
Cardamine hirsuta L., 1753  
Cardamine pratensis L., 1753  
Carex leersii F.W.Schultz, 1870 [nom. cons.]  
Carex pendula Huds., 1762  
Carex spicata Huds., 1762  
Carpinus betulus L., 1753  
Centaurea jacea L., 1753  
Centaurea stoebe L., 1753  
Cerastium brachypetalum Pers., 1805  
Cerastium fontanum subsp. vulgare (Hartm.) Greuter & Burdet, 1982  
Cerastium glomeratum Thuill., 1799  
Cerastium glutinosum Fr., 1817  
Cerastium pumilum Curtis, 1777  
Chaenorhinum minus (L.) Lange, 1870  
Chaerophyllum temulum L., 1753  
Chelidonium majus L., 1753  
Chenopodium album L., 1753  
Cichorium intybus L., 1753  
Circaea lutetiana L., 1753  
Cirriphyllum crassinervium (Taylor) Loeske & M.Fleisch., 1907  
Cirsium arvense (L.) Scop., 1772  
Cirsium vulgare (Savi) Ten., 1838  
Clematis vitalba L., 1753  
Clinopodium vulgare L., 1753  
Conocephalum conicum (L.) Dumort., 1822  
Convolvulus arvensis L., 1753  
Convolvulus sepium L., 1753  
Cornus sanguinea L., 1753  
Corydalis solida (L.) Clairv., 1811 [nom. et typ. cons.]  
Corylus avellana L., 1753  
Corylus maxima Mill., 1768  
Crataegus monogyna Jacq., 1775  
Crepis capillaris (L.) Wallr., 1840  
Cymbalaria muralis G.Gaertn., B.Mey. & Scherb., 1800  
Dactylis glomerata L., 1753  
Datura stramonium L., 1753  
Daucus carota L., 1753  
Dicranoweisia cirrata (Hedw.) Lindb., 1869  
Didymodon vinealis (Brid.) R.H.Zander, 1978  
Digitaria sanguinalis (L.) Scop., 1771  
Diplotaxis tenuifolia (L.) DC., 1821  
Draba verna L., 1753  
Echinochloa crus-galli (L.) P.Beauv., 1812  
Echium vulgare L., 1753  
Elymus caninus (L.) L., 1755  
Elytrigia repens (L.) Desv. ex Nevski, 1934  
Epilobium hirsutum L., 1753  
Epilobium montanum L., 1753  
Epilobium parviflorum Schreb., 1771  
Epipactis helleborine (L.) Crantz, 1769  
Equisetum arvense L., 1753  
Eragrostis minor Host, 1809  
Eranthis hyemalis (L.) Salisb., 1807

Erigeron annuus (L.) Desf., 1804  
Erigeron canadensis L., 1753  
Eupatorium cannabinum L., 1753  
Euphorbia peplus L., 1753  
Euphorbia saratoi Ardoino, 1867  
Fagus sylvatica L., 1753  
Fallopia dumetorum (L.) Holub, 1971  
Festuca rubra L., 1753  
Ficaria verna Huds., 1762  
Filipendula ulmaria (L.) Maxim., 1879  
Fragaria vesca L., 1753  
Fraxinus excelsior L., 1753  
Frullania dilatata (L.) Dumort., 1835  
Galeopsis tetrahit L., 1753  
Galinsoga quadriradiata Ruiz & Pav., 1798  
Galium aparine L., 1753  
Galium mollugo L., 1753  
Geranium columbinum L., 1753  
Geranium molle L., 1753  
Geranium pusillum L., 1759  
Geranium robertianum L., 1753  
Geranium rotundifolium L., 1753  
Geum urbanum L., 1753  
Glechoma hederacea L., 1753  
Grimmia pulvinata (Hedw.) Sm., 1807  
Gyroweisia tenuis (Hedw.) Schimp., 1876  
Hedera helix L., 1753  
Heracleum sphondylium L., 1753  
Herniaria glabra L., 1753  
Hordeum murinum L., 1753  
Humulus lupulus L., 1753  
Hypericum perforatum L., 1753  
Hypnum cupressiforme Hedw., 1801  
Hypochaeris radicata L., 1753  
Ilex aquifolium L., 1753  
Impatiens capensis Meerb., 1775  
Impatiens parviflora DC., 1824  
Iris pseudacorus L., 1753  
Jacobaea erucifolia (L.) G.Gaertn., B.Mey. & Scherb., 1801  
Juncus tenuis Willd., 1799  
Lactuca muralis (L.) Gaertn., 1791  
Lactuca serriola L., 1756  
Lamium album L., 1753  
Lamium amplexicaule L., 1753  
Lamium galeobdolon (L.) L., 1759  
Lamium purpureum L., 1753  
Lapsana communis L., 1753  
Lathyrus pratensis L., 1753  
Lepidium didymum L., 1767  
Lepidium draba L., 1753  
Lepidium virginicum L., 1753  
Leucanthemum vulgare Lam., 1779  
Lewinskya affinis (Schrud. ex Brid.) F.Lara, Garilleti & Goffinet, 2016  
Lewinskya striata (Hedw.) F.Lara, Garilleti & Goffinet, 2016  
Linaria vulgaris Mill., 1768  
Lolium perenne L., 1753  
Lotus corniculatus L., 1753

Lunularia cruciata (L.) Dumort. ex Lindb., 1868  
Lycopus europaeus L., 1753  
Lysimachia arvensis (L.) U.Manns & Anderb., 2009  
Lythrum salicaria L., 1753  
Malva neglecta Wallr., 1824  
Malva sylvestris L., 1753  
Marchantia polymorpha L., 1753  
Marchantia polymorpha subsp. ruderalis Bischl. & Boissel.-Dub., 1991  
Matricaria discoidea DC., 1838  
Medicago arabica (L.) Huds., 1762  
Medicago lupulina L., 1753  
Medicago sativa L., 1753  
Medicago sativa nothosubsp. media (Pers.) SchÅ¼bl. & G.Martens, 1834  
Medicago sativa subsp. falcata (L.) Arcang., 1882  
Melilotus albus Medik., 1787  
Melilotus altissimus Thuill., 1799  
Melilotus officinalis (L.) Lam., 1779  
Mentha aquatica L., 1753  
Mentha suaveolens Ehrh., 1792  
Mercurialis annua L., 1753  
Metzgeria furcata (L.) Corda, 1829  
Microthlaspi perfoliatum (L.) F.K.Mey., 1973  
Myosotis arvensis (L.) Hill, 1764  
Myosotis ramosissima Rochel, 1814  
Orthotrichum anomalum Hedw., 1801  
Orthotrichum diaphanum Schrad. ex Brid., 1801  
Oxalis corniculata L., 1753  
Oxalis stricta L., 1753  
Oxyrrhynchium hians (Hedw.) Loeske, 1907  
Papaver rhoeas L., 1753  
Pastinaca sativa L., 1753  
Persicaria maculosa Gray, 1821 [nom. cons.]  
Phalaris arundinacea L., 1753  
Phleum pratense L., 1753  
Phytolacca acinosa Roxb., 1832  
Phytolacca americana L., 1753  
Picea abies (L.) H.Karst., 1881  
Pilosella piloselloides (Vill.) SojÅ¼ik, 1971  
Pinus sylvestris L., 1753  
Plagiomnium undulatum (Hedw.) T.J.Kop., 1968  
Plantago lanceolata L., 1753  
Plantago major L., 1753  
Plantago media L., 1753  
Platygyrium repens (Brid.) Schimp., 1851  
Poa annua L., 1753  
Poa pratensis L., 1753 [nom. et typ. cons.]  
Poa trivialis L., 1753  
Polygonatum multiflorum (L.) All., 1785  
Polygonum aviculare L., 1753  
Populus alba L., 1753  
Populus nigra L., 1753  
Portulaca oleracea L., 1753  
Potentilla indica (Andrews) Th.Wolf, 1904  
Potentilla recta L., 1753  
Potentilla reptans L., 1753  
Primula veris L., 1753  
Prunella vulgaris L., 1753

*Prunus avium* (L.) L., 1755  
*Prunus spinosa* L., 1753  
*Ptychostomum capillare* (Hedw.) Holyoak & N.Pedersen, 2007  
*Pulviger a lyellii* (Hook. & Taylor) PiÅiÅiek, Sawicki & Ochyra, 2015  
*Pylaisia polyantha* (Hedw.) Schimp., 1851  
*Quercus robur* L., 1753  
*Ranunculus acris* L., 1753  
*Ranunculus bulbosus* L., 1753  
*Ranunculus repens* L., 1753  
*Reseda lutea* L., 1753  
*Reynoutria japonica* Houtt., 1777  
*Rhytidadelphus squarrosus* (Hedw.) Warnst., 1906  
*Rumex crispus* L., 1753  
*Rumex obtusifolius* L., 1753  
*Sagina procumbens* L., 1753  
*Salix alba* L., 1753 [nom. et typ. cons.]  
*Salix aurita* L., 1753  
*Salvia nemorosa* L., 1762  
*Salvia pratensis* L., 1753  
*Sambucus nigra* L., 1753  
*Saxifraga tridactylites* L., 1753  
*Schedonorus pratensis* (Huds.) P.Beauv., 1812  
*Schistidium crassipilum* H.H.Blom, 1996  
*Schoenoplectus lacustris* (L.) Palla, 1888  
*Scilla bifolia* L., 1753  
*Scrophularia nodosa* L., 1753  
*Sedum album* L., 1753  
*Senecio inaequidens* DC., 1838  
*Senecio viscosus* L., 1753  
*Senecio vulgaris* L., 1753  
*Setaria pumila* (Poir.) Roem. & Schult., 1817  
*Silene latifolia* Poir., 1789  
*Silene vulgaris* (Moench) Garcke, 1869  
*Sinapis arvensis* L., 1753  
*Sisymbrium officinale* (L.) Scop., 1772  
*Solanum dulcamara* L., 1753  
*Solanum nigrum* L., 1753  
*Solidago gigantea* Aiton, 1789  
*Sonchus asper* (L.) Hill, 1769  
*Sonchus oleraceus* L., 1753  
*Stachys palustris* L., 1753  
*Stachys sylvatica* L., 1753  
*Stellaria graminea* L., 1753  
*Stellaria media* (L.) Vill., 1789  
*Symphytum officinale* L., 1753  
*Syntrichia laevipila* Brid., 1819  
*Syntrichia virescens* (De Not.) Ochyra, 1992  
*Tanacetum vulgare* L., 1753  
*Taraxacum officinale* F.H.Wigg., 1780  
*Tilia cordata* Mill., 1768  
*Tilia platyphyllos* Scop., 1771 [nom. et typ. cons.]  
*Toona sinensis* (A.Juss.) M.Roem., 1846  
*Tortula acaulon* (With.) R.H.Zander, 1993  
*Tortula muralis* Hedw., 1801  
*Trifolium dubium* Sibth., 1794  
*Trifolium pratense* L., 1753  
*Trifolium repens* L., 1753



Trisetum flavescens (L.) P.Beauv., 1812  
Tussilago farfara L., 1753  
Ulmus minor Mill., 1768  
Urtica dioica L., 1753  
Verbena officinalis L., 1753  
Veronica arvensis L., 1753  
Veronica filiformis Sm., 1791  
Veronica hederifolia L., 1753  
Veronica persica Poir., 1808  
Veronica serpyllifolia L., 1753  
Viburnum davidii Franch., 1886  
Viburnum opulus L., 1753  
Vicia sepium L., 1753  
Vinca minor L., 1753  
Viola hirta L., 1753  
Viola odorata L., 1753  
Viscum album L., 1753  
Xanthium orientale subsp. italicum (Moretti) Greuter, 2003  
Zygodon viridissimus (Dicks.) Brid., 1826

### **POLYGONE - Strasbourg - 67**

Agrostemma githago L., 1753 - Protection régionale Alsace  
Cyanus segetum Hill, 1762 - Déterminant Znieff = 5  
Cynoglossum officinale L., 1753 - Déterminant Znieff = 5  
Eryngium campestre L., 1753 - Déterminant Znieff = 5  
Potentilla supina L., 1753 - Déterminant Znieff = 5

Acer campestre L., 1753  
Acer platanoides L., 1753  
Acer pseudoplatanus L., 1753  
Achillea millefolium L., 1753  
Agrimonia eupatoria L., 1753  
Alliaria petiolata (M.Bieb.) Cavara & Grande, 1913  
Alnus glutinosa (L.) Gaertn., 1790  
Anisantha sterilis (L.) Nevski, 1934  
Arctium minus (Hill) Bernh., 1800  
Argentina anserina (L.) Rydb., 1899  
Arrhenatherum elatius (L.) P.Beauv. ex J.Presl & C.Presl, 1819  
Artemisia vulgaris L., 1753  
Astragalus glycyphyllos L., 1753  
Avenula pubescens (Huds.) Dumort., 1868  
Bellis perennis L., 1753  
Betula pendula Roth, 1788  
Brachypodium pinnatum (L.) P.Beauv., 1812  
Briza media L., 1753  
Bromopsis erecta (Huds.) Fourr., 1869  
Bromus hordeaceus L., 1753  
Bromus intermedius Guss., 1827  
Bryonia dioica Jacq., 1774  
Bunias orientalis L., 1753  
Campanula rapunculus L., 1753  
Capsella bursa-pastoris (L.) Medik., 1792  
Cardamine pratensis L., 1753  
Carex flacca Schreb., 1771  
Carex hirta L., 1753  
Carex spicata Huds., 1762

Centaurea jacea L., 1753  
Cerastium fontanum subsp. vulgare (Hartm.) Greuter & Burdet, 1982  
Chelidonium majus L., 1753  
Chenopodium album L., 1753  
Cichorium intybus L., 1753  
Cirsium arvense (L.) Scop., 1772  
Clematis vitalba L., 1753  
Convolvulus arvensis L., 1753  
Convolvulus sepium L., 1753  
Cornus sanguinea L., 1753  
Corylus avellana L., 1753  
Crataegus monogyna Jacq., 1775  
Dactylis glomerata L., 1753  
Daucus carota L., 1753  
Dianthus carthusianorum L., 1753  
Diploaxis tenuifolia (L.) DC., 1821  
Dipsacus fullonum L., 1753  
Dipsacus laciniatus L., 1753  
Draba verna L., 1753  
Echium vulgare L., 1753  
Elytrigia repens (L.) Desv. ex Nevski, 1934  
Equisetum arvense L., 1753  
Erigeron annuus (L.) Desf., 1804  
Erigeron canadensis L., 1753  
Euphorbia cyparissias L., 1753  
Fagus sylvatica L., 1753  
Fraxinus excelsior L., 1753  
Galium aparine L., 1753  
Galium mollugo L., 1753  
Galium verum L., 1753  
Geranium columbinum L., 1753  
Geranium molle L., 1753  
Geranium pyrenaicum Burm.f., 1759 [nom. et typ. cons.]  
Geum urbanum L., 1753  
Glechoma hederacea L., 1753  
Hedera helix L., 1753  
Hippocrepis comosa L., 1753  
Holcus lanatus L., 1753  
Holcus mollis L., 1759  
Hordeum murinum L., 1753  
Humulus lupulus L., 1753  
Hypericum perforatum L., 1753  
Hypochaeris radicata L., 1753  
Jacobaea erucifolia (L.) G.Gaertn., B.Mey. & Scherb., 1801  
Knautia arvensis (L.) Coult., 1828  
Lactuca serriola L., 1756  
Lamium album L., 1753  
Lamium purpureum L., 1753  
Lapsana communis L., 1753  
Lepidium draba L., 1753  
Lepidium virginicum L., 1753  
Leucanthemum vulgare Lam., 1779  
Ligustrum vulgare L., 1753  
Linaria vulgaris Mill., 1768  
Lolium perenne L., 1753  
Lotus corniculatus L., 1753  
Malva moschata L., 1753

Matricaria chamomilla L., 1753  
Medicago lupulina L., 1753  
Medicago sativa L., 1753  
Medicago sativa subsp. falcata (L.) Arcang., 1882  
Myosotis ramosissima Rochel, 1814  
Odontites vernus subsp. serotinus (Coss. & Germ.) Corb., 1894  
Odontites vernus subsp. vernus (Bellardi) Dumort., 1827  
Oenothera biennis L., 1753  
Origanum vulgare L., 1753  
Papaver rhoeas L., 1753  
Pastinaca sativa L., 1753  
Persicaria lapathifolia (L.) Delarbre, 1800  
Phalaris arundinacea L., 1753  
Picea abies (L.) H.Karst., 1881  
Picris hieracioides L., 1753  
Plantago coronopus L., 1753  
Plantago lanceolata L., 1753  
Plantago major L., 1753  
Plantago media L., 1753  
Poa annua L., 1753  
Poa pratensis L., 1753 [nom. et typ. cons.]  
Poa trivialis L., 1753  
Polygonum aviculare L., 1753  
Populus alba L., 1753  
Populus nigra L., 1753  
Potentilla reptans L., 1753  
Poterium sanguisorba L., 1753  
Primula veris L., 1753  
Prunella vulgaris L., 1753  
Prunus avium (L.) L., 1755  
Prunus spinosa L., 1753  
Quercus robur L., 1753  
Ranunculus bulbosus L., 1753  
Reseda lutea L., 1753  
Reynoutria japonica Houtt., 1777  
Rhinanthus alectorolophus (Scop.) Pollich, 1777  
Rorippa Scop., 1760  
Rorippa amphibia (L.) Besser, 1821  
Rorippa sylvestris (L.) Besser, 1821  
Rumex acetosa L., 1753 [nom. et typ. cons.]  
Rumex crispus L., 1753  
Salix alba L., 1753 [nom. et typ. cons.]  
Salix caprea L., 1753  
Salvia pratensis L., 1753  
Sambucus nigra L., 1753  
Saponaria officinalis L., 1753  
Saxifraga tridactylites L., 1753  
Schedonorus arundinaceus (Schreb.) Dumort., 1824 [nom. cons.]  
Schedonorus pratensis (Huds.) P.Beauv., 1812  
Scirpus sylvaticus L., 1753  
Scrophularia nodosa L., 1753  
Senecio inaequidens DC., 1838  
Senecio vulgaris L., 1753  
Silene latifolia Poir., 1789  
Silene vulgaris (Moench) Garcke, 1869  
Sinapis arvensis L., 1753  
Sisymbrium officinale (L.) Scop., 1772

Solidago canadensis L., 1753  
Solidago gigantea Aiton, 1789  
Sonchus asper (L.) Hill, 1769  
Sonchus oleraceus L., 1753  
Symphytum officinale L., 1753  
Tanacetum vulgare L., 1753  
Taraxacum officinale F.H.Wigg., 1780  
Thymus serpyllum L., 1753  
Tilia platyphyllos Scop., 1771 [nom. et typ. cons.]  
Torilis japonica (Houtt.) DC., 1830  
Tragopogon pratensis L., 1753  
Trifolium campestre Schreb., 1804  
Trifolium pratense L., 1753  
Trifolium repens L., 1753  
Trisetum flavescens (L.) P.Beauv., 1812  
Ulmus minor Mill., 1768  
Urtica dioica L., 1753  
Valerianella locusta (L.) Laterr., 1821  
Verbena officinalis L., 1753  
Veronica chamaedrys L., 1753  
Vicia sepium L., 1753  
Viscum album L., 1753

#### **PORT AUX PÉTROLES - Strasbourg - 67**

Crepis pulchra L., 1753 - Déterminant Znieff = 5  
Epilobium dodonaei Vill., 1779 - Déterminant Znieff = 5  
Galeopsis angustifolia Ehrh. ex Hoffm., 1804 - Déterminant Znieff = 5

Anisantha sterilis (L.) Nevski, 1934  
Anisantha tectorum (L.) Nevski, 1934  
Ballota nigra L., 1753  
Chaenorhinum minus (L.) Lange, 1870  
Chondrilla juncea L., 1753  
Coronilla varia L., 1753  
Crepis foetida L., 1753  
Dactylis glomerata L., 1753  
Diplotaxis tenuifolia (L.) DC., 1821  
Echium vulgare L., 1753  
Erigeron annuus (L.) Desf., 1804  
Erodium cicutarium (L.) L'Hér., 1789  
Geranium molle L., 1753  
Heracleum sphondylium L., 1753  
Herniaria glabra L., 1753  
Isatis tinctoria L., 1753  
Lactuca virosa L., 1753  
Linaria repens (L.) Mill., 1768  
Linaria simplex (Willd.) DC., 1805  
Linaria supina (L.) Chaz., 1790  
Linaria vulgaris Mill., 1768  
Lonicera xylosteum L., 1753  
Matricaria discoidea DC., 1838  
Medicago lupulina L., 1753  
Medicago minima (L.) L., 1754  
Mercurialis annua L., 1753  
Petrorhagia prolifera (L.) P.W.Ball & Heywood, 1964  
Pilosella piloselloides (Vill.) Soják, 1971

Plantago coronopus L., 1753  
Poa bulbosa L., 1753  
Poa compressa L., 1753  
Polygonum aviculare L., 1753  
Portulaca oleracea L., 1753  
Potentilla argentea L., 1753  
Potentilla reptans L., 1753  
Reseda lutea L., 1753  
Scrophularia canina L., 1753  
Senecio inaequidens DC., 1838  
Senecio vernalis Waldst. & Kit., 1802  
Senecio vulgaris L., 1753  
Silene vulgaris (Moench) Garcke, 1869  
Sonchus asper (L.) Hill, 1769  
Thymus pulegioides L., 1753  
Tragus racemosus (L.) All., 1785  
Trifolium campestre Schreb., 1804  
Verbascum densiflorum Bertol., 1810  
Verbena officinalis L., 1753  
Vulpia myuros (L.) C.C.Gmel., 1805  
Ziziphora acinos (L.) Melnikov, 2016

#### **PORT DU RHIN - Strasbourg - 67**

Bromus secalinus L., 1753 [nom. et typ. cons.] - Protection régionale Alsace

Alopecurus myosuroides Huds., 1762  
Anthriscus caucalis M.Bieb., 1808  
Avena fatua L., 1753  
Chondrilla juncea L., 1753  
Herniaria glabra L., 1753  
Poa compressa L., 1753  
Sorghum halepense (L.) Pers., 1805

#### **ROBERTSAU - Strasbourg - 67**

Cotoneaster integerrimus Medik., 1793 - Déterminant Znieff = 20

Acer platanoides L., 1753  
Acer pseudoplatanus L., 1753  
Alliaria petiolata (M.Bieb.) Cavara & Grande, 1913  
Ambrosia artemisiifolia L., 1753  
Anisantha sterilis (L.) Nevski, 1934  
Argentina anserina (L.) Rydb., 1899  
Arrhenatherum elatius (L.) P.Beauv. ex J.Presl & C.Presl, 1819  
Artemisia vulgaris L., 1753  
Betula pendula Roth, 1788  
Bryonia dioica Jacq., 1774  
Carex spicata Huds., 1762  
Carpinus betulus L., 1753  
Chaerophyllum temulum L., 1753  
Chelidonium majus L., 1753  
Cirsium arvense (L.) Scop., 1772  
Clematis vitalba L., 1753  
Corylus avellana L., 1753  
Cotoneaster coriaceus Franch., 1890  
Cotoneaster dielsianus E.Pritz. ex Diels, 1900

*Cotoneaster frigidus* Wall. ex Lindl., 1829  
*Cotoneaster horizontalis* Decne., 1879  
*Cotoneaster hsingshangensis* J.Fryer & B.Hyland, 1997  
*Cotoneaster salicifolius* Franch., 1885  
*Cotoneaster x suecicus* G.Klotz, 1982  
*Cotoneaster zabelii* C.K.Schneid., 1906  
*Crataegus monogyna* Jacq., 1775  
*Cystopteris fragilis* (L.) Bernh., 1805  
*Dactylis glomerata* L., 1753  
*Elymus caninus* (L.) L., 1755  
*Epilobium montanum* L., 1753  
*Erigeron annuus* (L.) Desf., 1804  
*Fagus sylvatica* L., 1753  
*Filipendula ulmaria* (L.) Maxim., 1879  
*Fraxinus angustifolia* Vahl, 1804 [nom. cons.]  
*Fraxinus excelsior* L., 1753  
*Galeopsis tetrahit* L., 1753  
*Galium aparine* L., 1753  
*Geranium molle* L., 1753  
*Geranium robertianum* L., 1753  
*Geum urbanum* L., 1753  
*Glechoma hederacea* L., 1753  
*Hedera helix* L., 1753  
*Holcus mollis* L., 1759  
*Hordeum murinum* L., 1753  
*Impatiens parviflora* DC., 1824  
*Iris pseudacorus* L., 1753  
*Lapsana communis* L., 1753  
*Lythrum salicaria* L., 1753  
*Malva setigera* K.F.Schimp. & Spenn., 1829  
*Myosotis scorpioides* L., 1753  
*Phragmites australis* (Cav.) Trin. ex Steud., 1840  
*Plantago major* L., 1753  
*Poa trivialis* L., 1753  
*Potentilla reptans* L., 1753  
*Quercus robur* L., 1753  
*Reynoutria japonica* Houtt., 1777  
*Rumex crispus* L., 1753  
*Salix caprea* L., 1753  
*Sambucus nigra* L., 1753  
*Schedonorus pratensis* (Huds.) P.Beauv., 1812  
*Scrophularia oblongifolia* subsp. *umbrosa* (Dumort.) Gamisans, 1992  
*Silene latifolia* Poir., 1789  
*Solanum dulcamara* L., 1753  
*Solidago gigantea* Aiton, 1789  
*Symphytum officinale* L., 1753  
*Taraxacum officinale* F.H.Wigg., 1780  
*Tilia platyphyllos* Scop., 1771 [nom. et typ. cons.]  
*Trifolium pratense* L., 1753  
*Trifolium repens* L., 1753  
*Trisetum flavescens* (L.) P.Beauv., 1812  
*Urtica dioica* L., 1753  
*Valeriana officinalis* L., 1753  
*Vicia angustifolia* L., 1759  
*Vicia sepium* L., 1753

*Chaerophyllum bulbosum* L., 1753 - Protection régionale Alsace  
*Geranium pratense* L., 1753 - Déterminant Znieff = 5  
*Sanguisorba officinalis* L., 1753 - Déterminant Znieff = 5  
*Ulmus laevis* Pall., 1784 - Déterminant Znieff = 5

*Acer campestre* L., 1753  
*Acer platanoides* L., 1753  
*Acer pseudoplatanus* L., 1753  
*Agrimonia eupatoria* L., 1753  
*Alliaria petiolata* (M.Bieb.) Cavara & Grande, 1913  
*Alnus glutinosa* (L.) Gaertn., 1790  
*Argentina anserina* (L.) Rydb., 1899  
*Artemisia vulgaris* L., 1753  
*Betula pendula* Roth, 1788  
*Bidens tripartita* L., 1753  
*Bryonia dioica* Jacq., 1774  
*Carpinus betulus* L., 1753  
*Caryopteris x clandonensis* hort., 1933  
*Chelidonium majus* L., 1753  
*Chenopodium album* L., 1753  
*Cirsium arvense* (L.) Scop., 1772  
*Clematis vitalba* L., 1753  
*Convolvulus arvensis* L., 1753  
*Cornus sanguinea* L., 1753  
*Corylus avellana* L., 1753  
*Crataegus monogyna* Jacq., 1775  
*Dactylis glomerata* L., 1753  
*Daucus carota* L., 1753  
*Diplotaxis tenuifolia* (L.) DC., 1821  
*Dipsacus fullonum* L., 1753  
*Echium vulgare* L., 1753  
*Epipactis helleborine* (L.) Crantz, 1769  
*Eragrostis minor* Host, 1809  
*Erigeron annuus* (L.) Desf., 1804  
*Erigeron canadensis* L., 1753  
*Euonymus europaeus* L., 1753  
*Eupatorium cannabinum* L., 1753  
*Euphorbia helioscopia* L., 1753  
*Fallopia dumetorum* (L.) Holub, 1971  
*Filipendula ulmaria* (L.) Maxim., 1879  
*Fraxinus excelsior* L., 1753  
*Galinsoga quadriradiata* Ruiz & Pav., 1798  
*Galium aparine* L., 1753  
*Galium mollugo* L., 1753  
*Geranium robertianum* L., 1753  
*Geum urbanum* L., 1753  
*Glechoma hederacea* L., 1753  
*Glyceria maxima* (Hartm.) Holmb., 1919  
*Hedera helix* L., 1753  
*Heracleum sphondylium* L., 1753  
*Humulus lupulus* L., 1753  
*Hypericum perforatum* L., 1753  
*Hypochaeris radicata* L., 1753  
*Impatiens glandulifera* Royle, 1833  
*Ipomoea tricolor* Cav., 1795  
*Jacobaea vulgaris* Gaertn., 1791

Lactuca serriola L., 1756  
Lamium maculatum (L.) L., 1763  
Lapsana communis L., 1753  
Lemna L., 1753  
Lepidium virginicum L., 1753  
Lysimachia vulgaris L., 1753  
Lythrum salicaria L., 1753  
Malva alcea L., 1753  
Malva neglecta Wallr., 1824  
Medicago sativa L., 1753  
Mercurialis annua L., 1753  
Oenothera biennis L., 1753  
Panicum capillare L., 1753  
Phalaris arundinacea L., 1753  
Phragmites australis (Cav.) Trin. ex Steud., 1840  
Picea abies (L.) H.Karst., 1881  
Plantago lanceolata L., 1753  
Plantago major L., 1753  
Poa annua L., 1753  
Polygonum aviculare L., 1753  
Populus alba L., 1753  
Populus nigra L., 1753  
Potentilla reptans L., 1753  
Poterium sanguisorba L., 1753  
Prunus avium (L.) L., 1755  
Prunus padus L., 1753  
Prunus spinosa L., 1753  
Quercus robur L., 1753  
Reynoutria japonica Houtt., 1777  
Rubus caesius L., 1753  
Rumex acetosa L., 1753 [nom. et typ. cons.]  
Rumex hydrolapathum Huds., 1778  
Salix alba L., 1753 [nom. et typ. cons.]  
Salix caprea L., 1753  
Salix cinerea L., 1753  
Salix fragilis L., 1753  
Sambucus nigra L., 1753  
Scrophularia nodosa L., 1753  
Scrophularia oblongifolia subsp. umbrosa (Dumort.) Gamisans, 1992  
Setaria pumila (Poir.) Roem. & Schult., 1817  
Setaria verticillata (L.) P.Beauv., 1812  
Sisymbrium officinale (L.) Scop., 1772  
Solanum dulcamara L., 1753  
Solanum nigrum L., 1753  
Solidago gigantea Aiton, 1789  
Sonchus asper (L.) Hill, 1769  
Sonchus oleraceus L., 1753  
Symphytum officinale L., 1753  
Tanacetum vulgare L., 1753  
Taraxacum officinale F.H.Wigg., 1780  
Torilis arvensis (Huds.) Link, 1821  
Trifolium pratense L., 1753  
Urtica dioica L., 1753  
Verbascum thapsus L., 1753  
Verbena officinalis L., 1753  
Veronica persica Poir., 1808  
Vicia angustifolia L., 1759



## ROBERTSAU - QUARTIER SAINT-THOMAS - Strasbourg - 67

*Pilosella aurantiaca* (L.) F.W.Schultz & Sch.Bip., 1862 - Protection régionale Alsace  
*Buxus sempervirens* L., 1753 - Liste Rouge Alsace : En Danger  
*Taxus baccata* L., 1753 - Déterminant Znieff = 10  
*Oenothera ersteinensis* R.Linder & R.Jean, 1970 - Déterminant Znieff = 5

*Acer platanoides* L., 1753  
*Acer pseudoplatanus* L., 1753  
*Achillea millefolium* L., 1753  
*Agrostis capillaris* L., 1753  
*Alliaria petiolata* (M.Bieb.) Cavara & Grande, 1913  
*Allium scorodoprasum* L., 1753  
*Allium ursinum* L., 1753  
*Alnus glutinosa* (L.) Gaertn., 1790  
*Alopecurus myosuroides* Huds., 1762  
*Anisantha sterilis* (L.) Nevski, 1934  
*Anthriscus sylvestris* (L.) Hoffm., 1814  
*Arctium minus* (Hill) Bernh., 1800  
*Arrhenatherum elatius* (L.) P.Beauv. ex J.Presl & C.Presl, 1819  
*Artemisia vulgaris* L., 1753  
*Bellis perennis* L., 1753  
*Brachypodium pinnatum* (L.) P.Beauv., 1812  
*Brachypodium sylvaticum* (Huds.) P.Beauv., 1812  
*Bromus hordeaceus* L., 1753  
*Bryonia dioica* Jacq., 1774  
*Carex flacca* Schreb., 1771  
*Carex spicata* Huds., 1762  
*Centaurea jacea* L., 1753  
*Cerastium glutinosum* Fr., 1817  
*Chelidonium majus* L., 1753  
*Chenopodium album* L., 1753  
*Cichorium intybus* L., 1753  
*Cirsium arvense* (L.) Scop., 1772  
*Clematis vitalba* L., 1753  
*Convolvulus arvensis* L., 1753  
*Convolvulus sepium* L., 1753  
*Cornus sanguinea* L., 1753  
*Coronilla varia* L., 1753  
*Corylus avellana* L., 1753  
*Crataegus monogyna* Jacq., 1775  
*Crepis capillaris* (L.) Wallr., 1840  
*Dactylis glomerata* L., 1753  
*Daucus carota* L., 1753  
*Diplotaxis tenuifolia* (L.) DC., 1821  
*Echinochloa crus-galli* (L.) P.Beauv., 1812  
*Echium vulgare* L., 1753  
*Elymus caninus* (L.) L., 1755  
*Elytrigia repens* (L.) Desv. ex Nevski, 1934  
*Epilobium parviflorum* Schreb., 1771  
*Equisetum arvense* L., 1753  
*Equisetum palustre* L., 1753  
*Eragrostis minor* Host, 1809  
*Erigeron annuus* (L.) Desf., 1804  
*Erigeron canadensis* L., 1753  
*Erodium cicutarium* (L.) L'Hér., 1789

*Ervilia hirsuta* (L.) Opiz, 1852  
*Eupatorium cannabinum* L., 1753  
*Euphorbia helioscopia* L., 1753  
*Euphorbia peplus* L., 1753  
*Euphorbia platyphyllos* L., 1753  
*Festuca ovina* L., 1753  
*Festuca rubra* L., 1753  
*Fraxinus excelsior* L., 1753  
*Galeopsis tetrahit* L., 1753  
*Galium aparine* L., 1753  
*Galium mollugo* L., 1753  
*Geranium molle* L., 1753  
*Geranium pyrenaicum* Burm.f., 1759 [nom. et typ. cons.]  
*Geranium robertianum* L., 1753  
*Geum urbanum* L., 1753  
*Glechoma hederacea* L., 1753  
*Hedera helix* L., 1753  
*Heracleum sphondylium* L., 1753  
*Holcus lanatus* L., 1753  
*Hordeum murinum* L., 1753  
*Humulus lupulus* L., 1753  
*Hypericum perforatum* L., 1753  
*Hypochaeris radicata* L., 1753  
*Impatiens parviflora* DC., 1824  
*Jacobaea erucifolia* (L.) G.Gaertn., B.Mey. & Scherb., 1801  
*Jacobaea vulgaris* Gaertn., 1791  
*Lactuca serriola* L., 1756  
*Lactuca virosa* L., 1753  
*Lamium album* L., 1753  
*Lamium purpureum* L., 1753  
*Lapsana communis* L., 1753  
*Lathyrus pratensis* L., 1753  
*Lepidium campestre* (L.) W.T.Aiton, 1812  
*Lepidium draba* L., 1753  
*Lepidium ruderales* L., 1753  
*Lepidium virginicum* L., 1753  
*Linaria vulgaris* Mill., 1768  
*Lolium perenne* L., 1753  
*Lotus corniculatus* L., 1753  
*Malva alcea* L., 1753  
*Medicago lupulina* L., 1753  
*Medicago sativa* L., 1753  
*Melilotus albus* Medik., 1787  
*Melilotus altissimus* Thuill., 1799  
*Mentha aquatica* L., 1753  
*Myosotis ramosissima* Rochel, 1814  
*Oenothera biennis* L., 1753  
*Oxalis stricta* L., 1753  
*Papaver rhoeas* L., 1753  
*Pastinaca sativa* L., 1753  
*Persicaria maculosa* Gray, 1821 [nom. cons.]  
*Petrorhagia prolifera* (L.) P.W.Ball & Heywood, 1964  
*Phragmites australis* (Cav.) Trin. ex Steud., 1840  
*Phytolacca acinosa* Roxb., 1832  
*Pinus sylvestris* L., 1753  
*Plantago lanceolata* L., 1753  
*Plantago major* L., 1753

Poa annua L., 1753  
Poa compressa L., 1753  
Poa pratensis L., 1753 [nom. et typ. cons.]  
Poa trivialis L., 1753  
Polygonum aviculare L., 1753  
Populus alba L., 1753  
Populus nigra L., 1753  
Potentilla reptans L., 1753  
Poterium sanguisorba L., 1753  
Prunus avium (L.) L., 1755  
Quercus robur L., 1753  
Reseda lutea L., 1753  
Reynoutria japonica Houtt., 1777  
Rumex crispus L., 1753  
Salix alba L., 1753 [nom. et typ. cons.]  
Salix aurita L., 1753  
Salix caprea L., 1753  
Salvia pratensis L., 1753  
Sambucus nigra L., 1753  
Schedonorus pratensis (Huds.) P.Beauv., 1812  
Senecio inaequidens DC., 1838  
Senecio vulgaris L., 1753  
Setaria pumila (Poir.) Roem. & Schult., 1817  
Setaria verticillata (L.) P.Beauv., 1812  
Silene latifolia Poir., 1789  
Sinapis arvensis L., 1753  
Sisymbrium officinale (L.) Scop., 1772  
Solidago canadensis L., 1753  
Solidago gigantea Aiton, 1789  
Sonchus arvensis L., 1753  
Sonchus asper (L.) Hill, 1769  
Sonchus oleraceus L., 1753  
Stachys sylvatica L., 1753  
Stellaria media (L.) Vill., 1789  
Tanacetum vulgare L., 1753  
Taraxacum officinale F.H.Wigg., 1780  
Tilia platyphyllos Scop., 1771 [nom. et typ. cons.]  
Tragopogon pratensis L., 1753  
Tragus racemosus (L.) All., 1785  
Trifolium campestre Schreb., 1804  
Trifolium pratense L., 1753  
Trifolium repens L., 1753  
Trisetum flavescens (L.) P.Beauv., 1812  
Tussilago farfara L., 1753  
Ulmus glabra Huds., 1762  
Urtica dioica L., 1753  
Verbascum blattaria L., 1753  
Verbascum thapsus L., 1753  
Verbena officinalis L., 1753  
Veronica arvensis L., 1753  
Veronica hederifolia L., 1753  
Veronica persica Poir., 1808  
Vicia angustifolia L., 1759  
Vicia sepium L., 1753  
Vulpia myuros (L.) C.C.Gmel., 1805  
Xanthium orientale subsp. italicum (Moretti) Greuter, 2003

## RÉPUBLIQUE - Strasbourg - 67

*Cota tinctoria* (L.) J.Gay ex Guss., 1844 - Liste Rouge Alsace : Vulnérable  
*Taxus baccata* L., 1753 - Déterminant Znieff = 10  
*Cyanus segetum* Hill, 1762 - Déterminant Znieff = 5

*Acer platanoides* L., 1753  
*Acer pseudoplatanus* L., 1753  
*Achillea millefolium* L., 1753  
*Ajuga reptans* L., 1753  
*Alliaria petiolata* (M.Bieb.) Cavara & Grande, 1913  
*Arabidopsis thaliana* (L.) Heynh., 1842  
*Argentina anserina* (L.) Rydb., 1899  
*Artemisia vulgaris* L., 1753  
*Asplenium ruta-muraria* L., 1753  
*Bellis perennis* L., 1753  
*Betula pendula* Roth, 1788  
*Bromopsis erecta* (Huds.) Fourr., 1869  
*Calluna vulgaris* (L.) Hull, 1808  
*Capsella bursa-pastoris* (L.) Medik., 1792  
*Cardamine hirsuta* L., 1753  
*Cardamine pratensis* L., 1753  
*Carpinus betulus* L., 1753  
*Centaurea jacea* L., 1753  
*Centaurea scabiosa* L., 1753  
*Cerastium fontanum* subsp. *vulgare* (Hartm.) Greuter & Burdet, 1982  
*Chenopodium album* L., 1753  
*Cirsium arvense* (L.) Scop., 1772  
*Convolvulus arvensis* L., 1753  
*Convolvulus sepium* L., 1753  
*Cornus sanguinea* L., 1753  
*Coronilla varia* L., 1753  
*Cymbalaria muralis* G.Gaertn., B.Mey. & Scherb., 1800  
*Daucus carota* L., 1753  
*Digitaria sanguinalis* (L.) Scop., 1771  
*Echium vulgare* L., 1753  
*Epilobium parviflorum* Schreb., 1771  
*Equisetum arvense* L., 1753  
*Eragrostis* Wolf, 1776  
*Eragrostis cilianensis* (All.) Vignolo ex Janch., 1907  
*Erigeron annuus* (L.) Desf., 1804  
*Erigeron canadensis* L., 1753  
*Ficaria verna* Huds., 1762  
*Fraxinus excelsior* L., 1753  
*Galinsoga quadriradiata* Ruiz & Pav., 1798  
*Galium mollugo* L., 1753  
*Galium verum* L., 1753  
*Geranium molle* L., 1753  
*Geranium rotundifolium* L., 1753  
*Glechoma hederacea* L., 1753  
*Hedera helix* L., 1753  
*Ilex aquifolium* L., 1753  
*Lactuca serriola* L., 1756  
*Lamium purpureum* L., 1753  
*Lapsana communis* L., 1753  
*Lepidium virginicum* L., 1753  
*Lolium perenne* L., 1753

Lotus corniculatus L., 1753  
Malva moschata L., 1753  
Medicago lupulina L., 1753  
Medicago sativa L., 1753  
Mercurialis annua L., 1753  
Oxalis stricta L., 1753  
Papaver rhoeas L., 1753  
Phytolacca acinosa Roxb., 1832  
Picea abies (L.) H.Karst., 1881  
Pinus sylvestris L., 1753  
Plantago lanceolata L., 1753  
Plantago major L., 1753  
Poa annua L., 1753  
Polygonum aviculare L., 1753  
Portulaca oleracea L., 1753  
Potentilla reptans L., 1753  
Prunella vulgaris L., 1753  
Prunus avium (L.) L., 1755  
Quercus robur L., 1753  
Ranunculus bulbosus L., 1753  
Rorippa amphibia (L.) Besser, 1821  
Rumex crispus L., 1753  
Rumex patientia L., 1753  
Salvia pratensis L., 1753  
Senecio vulgaris L., 1753  
Setaria pumila (Poir.) Roem. & Schult., 1817  
Silene vulgaris (Moench) Garcke, 1869  
Solidago gigantea Aiton, 1789  
Sonchus asper (L.) Hill, 1769  
Sonchus oleraceus L., 1753  
Stellaria media (L.) Vill., 1789  
Taraxacum officinale F.H.Wigg., 1780  
Trifolium pratense L., 1753  
Trifolium repens L., 1753  
Tussilago farfara L., 1753  
Urtica dioica L., 1753  
Veronica persica Poir., 1808  
Vicia cracca L., 1753

### **SCHILTIGHEIM - Schiltigheim - 67**

Taxus baccata L., 1753 - Déterminant Znieff = 10

Acer campestre L., 1753  
Acer platanoides L., 1753  
Acer pseudoplatanus L., 1753  
Achillea millefolium L., 1753  
Aegopodium podagraria L., 1753  
Alnus glutinosa (L.) Gaertn., 1790  
Arctium minus (Hill) Bernh., 1800  
Argentina anserina (L.) Rydb., 1899  
Arrhenatherum elatius (L.) P.Beauv. ex J.Presl & C.Presl, 1819  
Artemisia vulgaris L., 1753  
Bellis perennis L., 1753  
Bryonia dioica Jacq., 1774  
Chenopodium album L., 1753  
Cirsium arvense (L.) Scop., 1772

Cirsium vulgare (Savi) Ten., 1838  
Clematis vitalba L., 1753  
Convolvulus arvensis L., 1753  
Convolvulus sepium L., 1753  
Corylus avellana L., 1753  
Crataegus monogyna Jacq., 1775  
Crepis capillaris (L.) Wallr., 1840  
Dactylis glomerata L., 1753  
Daucus carota L., 1753  
Digitaria sanguinalis (L.) Scop., 1771  
Dipsacus fullonum L., 1753  
Echium vulgare L., 1753  
Epilobium hirsutum L., 1753  
Epipactis helleborine (L.) Crantz, 1769  
Erigeron annuus (L.) Desf., 1804  
Erigeron canadensis L., 1753  
Eupatorium cannabinum L., 1753  
Euphorbia peplus L., 1753  
Fallopia dumetorum (L.) Holub, 1971  
Fraxinus excelsior L., 1753  
Galinsoga parviflora Cav., 1795  
Galium mollugo L., 1753  
Geranium molle L., 1753  
Geranium robertianum L., 1753  
Geum urbanum L., 1753  
Hedera helix L., 1753  
Hypericum perforatum L., 1753  
Hypochaeris radicata L., 1753  
Iris pseudacorus L., 1753  
Jacobaea erucifolia (L.) G.Gaertn., B.Mey. & Scherb., 1801  
Lactuca serriola L., 1756  
Lepidium virginicum L., 1753  
Linaria vulgaris Mill., 1768  
Lolium perenne L., 1753  
Lycopus europaeus L., 1753  
Lythrum salicaria L., 1753  
Malva neglecta Wallr., 1824  
Mercurialis annua L., 1753  
Oxalis corniculata L., 1753  
Phalaris arundinacea L., 1753  
Phragmites australis (Cav.) Trin. ex Steud., 1840  
Phytolacca acinosa Roxb., 1832  
Plantago lanceolata L., 1753  
Plantago major L., 1753  
Poa annua L., 1753  
Polygonum aviculare L., 1753  
Portulaca oleracea L., 1753  
Prunella vulgaris L., 1753  
Quercus robur L., 1753  
Reseda lutea L., 1753  
Reynoutria japonica Houtt., 1777  
Rosa canina L., 1753  
Rubus idaeus L., 1753  
Rumex crispus L., 1753  
Sagina procumbens L., 1753  
Sambucus nigra L., 1753  
Schedonorus pratensis (Huds.) P.Beauv., 1812

Scrophularia nodosa L., 1753  
Senecio inaequidens DC., 1838  
Senecio vulgaris L., 1753  
Silene latifolia Poir., 1789  
Solanum nigrum L., 1753  
Solidago gigantea Aiton, 1789  
Sonchus oleraceus L., 1753  
Stachys palustris L., 1753  
Taraxacum officinale F.H.Wigg., 1780  
Trifolium pratense L., 1753  
Trifolium repens L., 1753  
Ulmus glabra Huds., 1762  
Ulmus minor Mill., 1768  
Urtica dioica L., 1753  
Viburnum opulus L., 1753

### **UNIVERSITÉ - Strasbourg - 67**

Crocus vernus (L.) Hill, 1765 - Protection régionale Alsace  
Pinus mugo Turra, 1764 - Liste Rouge France : Vulnérable  
Buxus sempervirens L., 1753 - Liste Rouge Alsace : En Danger  
Minuartia rubra (Scop.) McNeill, 1963 - Liste Rouge Alsace : En Danger  
Plantago arenaria Waldst. & Kit., 1802 - Liste Rouge Alsace : Vulnérable  
Verbascum phlomoides L., 1753 - Liste Rouge Alsace : Vulnérable  
Veronica agrestis L., 1753 - Liste Rouge Alsace : Vulnérable  
Narcissus pseudonarcissus L., 1753 - Déterminant Znieff = 10  
Taxus baccata L., 1753 - Déterminant Znieff = 10  
Cornus mas L., 1753 - Déterminant Znieff = 5  
Cyanus segetum Hill, 1762 - Déterminant Znieff = 5  
Euphorbia exigua L., 1753 - Déterminant Znieff = 5

Acer campestre L., 1753  
Acer platanoides L., 1753  
Acer pseudoplatanus L., 1753  
Achillea millefolium L., 1753  
Agrimonia eupatoria L., 1753  
Ajuga reptans L., 1753  
Alliaria petiolata (M.Bieb.) Cavara & Grande, 1913  
Allium oleraceum L., 1753  
Allium ursinum L., 1753  
Alopecurus myosuroides Huds., 1762  
Amaranthus retroflexus L., 1753  
Ambrosia artemisiifolia L., 1753  
Anisantha sterilis (L.) Nevski, 1934  
Anthriscus sylvestris (L.) Hoffm., 1814  
Anthyllis vulneraria L., 1753  
Arctium minus (Hill) Bernh., 1800  
Arrhenatherum elatius (L.) P.Beauv. ex J.Presl & C.Presl, 1819  
Artemisia vulgaris L., 1753  
Asplenium ruta-muraria L., 1753  
Ballota nigra L., 1753  
Bellis perennis L., 1753  
Berberis vulgaris L., 1753  
Betula pendula Roth, 1788  
Betula pubescens Ehrh., 1791  
Bidens frondosa L., 1753  
Bidens tripartita L., 1753

Brassica oleracea L., 1753  
Bromopsis erecta (Huds.) Fourr., 1869  
Bromus hordeaceus L., 1753  
Bryonia dioica Jacq., 1774  
Campanula rapunculus L., 1753  
Capsella bursa-pastoris (L.) Medik., 1792  
Cardamine hirsuta L., 1753  
Cardamine pratensis L., 1753  
Carex caryophyllea Latourr., 1785  
Carex spicata Huds., 1762  
Carpinus betulus L., 1753  
Centaurea jacea L., 1753  
Centaurea stoebe L., 1753  
Cerastium brachypetalum Pers., 1805  
Cerastium glomeratum Thuill., 1799  
Cerastium semidecandrum L., 1753  
Chaerophyllum temulum L., 1753  
Chelidonium majus L., 1753  
Chenopodium album L., 1753  
Cichorium intybus L., 1753  
Cirsium arvense (L.) Scop., 1772  
Cirsium vulgare (Savi) Ten., 1838  
Clematis vitalba L., 1753  
Clinopodium vulgare L., 1753  
Convolvulus arvensis L., 1753  
Convolvulus sepium L., 1753  
Corylus avellana L., 1753  
Crataegus monogyna Jacq., 1775  
Crepis biennis L., 1753  
Crepis capillaris (L.) Wallr., 1840  
Dactylis glomerata L., 1753  
Daucus carota L., 1753  
Dianthus carthusianorum L., 1753  
Digitaria sanguinalis (L.) Scop., 1771  
Diplotaxis tenuifolia (L.) DC., 1821  
Draba verna L., 1753  
Echinochloa crus-galli (L.) P.Beauv., 1812  
Echium vulgare L., 1753  
Epilobium parviflorum Schreb., 1771  
Eranthis hyemalis (L.) Salisb., 1807  
Erigeron annuus (L.) Desf., 1804  
Erigeron canadensis L., 1753  
Erysimum x marshallii (Henfr.) Bois, 1913  
Eupatorium cannabinum L., 1753  
Euphorbia cyparissias L., 1753  
Euphorbia helioscopia L., 1753  
Fagus sylvatica L., 1753  
Fallopia dumetorum (L.) Holub, 1971  
Ficaria verna Huds., 1762  
Fragaria vesca L., 1753  
Fraxinus angustifolia subsp. oxycarpa (M.Bieb. ex Willd.) Franco & Rocha Afonso, 1971  
Fraxinus excelsior L., 1753  
Fumaria officinalis L., 1753  
Galinsoga quadriradiata Ruiz & Pav., 1798  
Galium aparine L., 1753  
Galium mollugo L., 1753  
Geranium molle L., 1753



Geranium robertianum L., 1753  
Geranium rotundifolium L., 1753  
Glechoma hederacea L., 1753  
Hedera helix L., 1753  
Holcus lanatus L., 1753  
Hordeum murinum L., 1753  
Hypericum perforatum L., 1753  
Hypochaeris radicata L., 1753  
Impatiens parviflora DC., 1824  
Inula conyzae (Greiss.) DC., 1836  
Jacobaea erucifolia (L.) G.Gaertn., B.Mey. & Scherb., 1801  
Knautia arvensis (L.) Coult., 1828  
Lactuca muralis (L.) Gaertn., 1791  
Lactuca serriola L., 1756  
Lamium album L., 1753  
Lamium purpureum L., 1753  
Lapsana communis L., 1753  
Lepidium didymum L., 1767  
Lepidium virginicum L., 1753  
Leucanthemum vulgare Lam., 1779  
Ligustrum vulgare L., 1753  
Linaria vulgaris Mill., 1768  
Lolium perenne L., 1753  
Lonicera etrusca Santi, 1795  
Lotus corniculatus L., 1753  
Lycopus europaeus L., 1753  
Lysimachia arvensis (L.) U.Manns & Anderb., 2009  
Lythrum salicaria L., 1753  
Malva moschata L., 1753  
Malva neglecta Wallr., 1824  
Matricaria discoidea DC., 1838  
Medicago lupulina L., 1753  
Medicago minima (L.) L., 1754  
Medicago sativa L., 1753  
Medicago sativa subsp. falcata (L.) Arcang., 1882  
Mercurialis annua L., 1753  
Myosotis arvensis (L.) Hill, 1764  
Myosotis sylvatica Hoffm., 1791  
Origanum vulgare L., 1753  
Oxalis stricta L., 1753  
Papaver rhoeas L., 1753  
Pastinaca sativa L., 1753  
Persicaria maculosa Gray, 1821 [nom. cons.]  
Phragmites australis (Cav.) Trin. ex Steud., 1840  
Phyllostachys Siebold & Zucc., 1843 [nom. cons.]  
Picea abies (L.) H.Karst., 1881  
Pinus nigra subsp. laricio Palib. ex Maire, 1928  
Plantago lanceolata L., 1753  
Plantago major L., 1753  
Plantago media L., 1753  
Plantago sempervirens Crantz, 1766  
Poa annua L., 1753  
Poa pratensis L., 1753 [nom. et typ. cons.]  
Poa trivialis L., 1753  
Polygonum aviculare L., 1753  
Populus alba L., 1753  
Populus nigra L., 1753

Portulaca oleracea L., 1753  
Potentilla indica (Andrews) Th.Wolf, 1904  
Potentilla reptans L., 1753  
Poterium sanguisorba L., 1753  
Prunus avium (L.) L., 1755  
Prunus padus L., 1753  
Prunus serrulata Lindl., 1830  
Prunus spinosa L., 1753  
Prunus subhirtella Miq., 1864  
Pyrus calleryana Decne., 1858  
Quercus petraea (Matt.) Liebl., 1784  
Quercus robur L., 1753  
Rabelera holostea (L.) M.T.Sharples & E.A.Tripp, 2019  
Ranunculus bulbosus L., 1753  
Ranunculus repens L., 1753  
Reseda lutea L., 1753  
Reynoutria japonica Houtt., 1777  
Rorippa palustris (L.) Besser, 1821  
Rumex acetosella L., 1753  
Rumex crispus L., 1753  
Sagina procumbens L., 1753  
Salix alba L., 1753 [nom. et typ. cons.]  
Salix aurita L., 1753  
Salix babylonica L., 1753  
Salix caprea L., 1753  
Salix x sericans Tausch ex A.Kern., 1860  
Salvia pratensis L., 1753  
Sambucus nigra L., 1753  
Sedum album L., 1753  
Senecio vulgaris L., 1753  
Setaria pumila (Poir.) Roem. & Schult., 1817  
Sherardia arvensis L., 1753  
Silene latifolia Poir., 1789  
Silene vulgaris (Moench) Garcke, 1869  
Sinapis arvensis L., 1753  
Solanum nigrum L., 1753  
Solidago gigantea Aiton, 1789  
Sonchus asper (L.) Hill, 1769  
Sonchus oleraceus L., 1753  
Stellaria media (L.) Vill., 1789  
Symphyotrichum lanceolatum (Willd.) G.L.Nesom, 1995  
Symphytum officinale L., 1753  
Tanacetum vulgare L., 1753  
Taraxacum officinale F.H.Wigg., 1780  
Thymus serpyllum L., 1753  
Tilia x europaea L., 1753  
Torilis japonica (Houtt.) DC., 1830  
Tragopogon pratensis L., 1753  
Trifolium pratense L., 1753  
Trifolium repens L., 1753  
Tripleurospermum inodorum (L.) Sch.Bip., 1844  
Tussilago farfara L., 1753  
Ulmus glabra Huds., 1762  
Ulmus minor Mill., 1768  
Urtica dioica L., 1753  
Verbena officinalis L., 1753  
Veronica arvensis L., 1753

Veronica filiformis Sm., 1791  
Veronica hederifolia L., 1753  
Veronica persica Poir., 1808  
Viburnum opulus L., 1753  
Vicia sepium L., 1753  
Vinca minor L., 1753  
Viola hirta L., 1753  
Viola odorata L., 1753  
Viscum album L., 1753  
Vulpia myuros (L.) C.C.Gmel., 1805

## **UNIVERSITÉ - CAMPUS - Strasbourg - 67**

Cota tinctoria (L.) J.Gay ex Guss., 1844 - Liste Rouge Alsace : Vulnérable  
Taxus baccata L., 1753 - Déterminant Znieff = 10  
Cyanus segetum Hill, 1762 - Déterminant Znieff = 5

Acer campestre L., 1753  
Acer pseudoplatanus L., 1753  
Achillea millefolium L., 1753  
Anthriscus sylvestris (L.) Hoffm., 1814  
Artemisia vulgaris L., 1753  
Bellis perennis L., 1753  
Betula pendula Roth, 1788  
Bryonia dioica Jacq., 1774  
Capsella bursa-pastoris (L.) Medik., 1792  
Cardamine hirsuta L., 1753  
Carpinus betulus L., 1753  
Chenopodium album L., 1753  
Cichorium intybus L., 1753  
Cirsium arvense (L.) Scop., 1772  
Clematis vitalba L., 1753  
Convolvulus arvensis L., 1753  
Crepis capillaris (L.) Wallr., 1840  
Cynosurus cristatus L., 1753  
Echinochloa crus-galli (L.) P.Beauv., 1812  
Epilobium parviflorum Schreb., 1771  
Equisetum arvense L., 1753  
Erigeron annuus (L.) Desf., 1804  
Erigeron canadensis L., 1753  
Eupatorium cannabinum L., 1753  
Euphorbia helioscopia L., 1753  
Euphorbia peplus L., 1753  
Festuca rubra L., 1753  
Fumaria officinalis L., 1753  
Galium mollugo L., 1753  
Geranium molle L., 1753  
Hedera helix L., 1753  
Hordeum murinum L., 1753  
Lactuca serriola L., 1756  
Lapsana communis L., 1753  
Lepidium virginicum L., 1753  
Leucanthemum vulgare Lam., 1779  
Lolium perenne L., 1753  
Lysimachia arvensis (L.) U.Manns & Anderb., 2009  
Malva neglecta Wallr., 1824  
Matricaria chamomilla L., 1753

Medicago lupulina L., 1753  
 Papaver rhoeas L., 1753  
 Persicaria maculosa Gray, 1821 [nom. cons.]  
 Petrorhagia saxifraga (L.) Link, 1829  
 Plantago lanceolata L., 1753  
 Plantago major L., 1753  
 Poa annua L., 1753  
 Polygonum aviculare L., 1753  
 Populus alba L., 1753  
 Populus nigra L., 1753  
 Prunella vulgaris L., 1753  
 Ranunculus repens L., 1753  
 Rumex crispus L., 1753  
 Salix caprea L., 1753  
 Sambucus nigra L., 1753  
 Sedum album L., 1753  
 Senecio inaequidens DC., 1838  
 Senecio viscosus L., 1753  
 Senecio vulgaris L., 1753  
 Setaria pumila (Poir.) Roem. & Schult., 1817  
 Silene latifolia Poir., 1789  
 Sisymbrium officinale (L.) Scop., 1772  
 Solanum dulcamara L., 1753  
 Solanum nigrum L., 1753  
 Sonchus asper (L.) Hill, 1769  
 Sonchus oleraceus L., 1753  
 Stellaria media (L.) Vill., 1789  
 Tanacetum vulgare L., 1753  
 Taraxacum officinale F.H.Wigg., 1780  
 Trifolium repens L., 1753  
 Verbascum phoeniceum L., 1753  
 Veronica filiformis Sm., 1791  
 Veronica serpyllifolia L., 1753  
 Vicia sepium L., 1753  
 Vinca major L., 1753  
 Vulpia myuros (L.) C.C.Gmel., 1805

### **WACKEN - Strasbourg - 67**

Buxus sempervirens L., 1753 - Liste Rouge Alsace : En Danger  
 Ranunculus arvensis L., 1753 - Liste Rouge Alsace : En Danger  
 Aphanes australis Rydb., 1908 - Liste Rouge Alsace : Vulnérable  
 Cota tinctoria (L.) J.Gay ex Guss., 1844 - Liste Rouge Alsace : Vulnérable  
 Veronica agrestis L., 1753 - Liste Rouge Alsace : Vulnérable  
 Taxus baccata L., 1753 - Déterminant Znieff = 10  
 Cyanus segetum Hill, 1762 - Déterminant Znieff = 5  
 Geranium pratense L., 1753 - Déterminant Znieff = 5  
 Ulmus laevis Pall., 1784 - Déterminant Znieff = 5

Acer campestre L., 1753  
 Acer platanoides L., 1753  
 Acer pseudoplatanus L., 1753  
 Achillea millefolium L., 1753  
 Aegopodium podagraria L., 1753  
 Agrimonia eupatoria L., 1753  
 Alliaria petiolata (M.Bieb.) Cavara & Grande, 1913  
 Alnus glutinosa (L.) Gaertn., 1790

Alopecurus myosuroides Huds., 1762  
Amaranthus caudatus L., 1753  
Amaranthus hybridus L., 1753  
Amaranthus retroflexus L., 1753  
Anisantha sterilis (L.) Nevski, 1934  
Arctium minus (Hill) Bernh., 1800  
Arrhenatherum elatius (L.) P.Beauv. ex J.Presl & C.Presl, 1819  
Arrhenatherum elatius subsp. bulbosum (Willd.) SchÃ¼bl. & G.Martens, 1834  
Artemisia vulgaris L., 1753  
Arum maculatum L., 1753  
Asplenium ruta-muraria L., 1753  
Astragalus glycyphyllos L., 1753  
Bellis perennis L., 1753  
Berteroa incana (L.) DC., 1821  
Betula pendula Roth, 1788  
Bidens tripartita L., 1753  
Brachypodium sylvaticum (Huds.) P.Beauv., 1812  
Bromopsis erecta (Huds.) Fourr., 1869  
Bromus hordeaceus L., 1753  
Bryonia dioica Jacq., 1774  
Capsella bursa-pastoris (L.) Medik., 1792  
Cardamine hirsuta L., 1753  
Cardamine pratensis L., 1753  
Carex leersii F.W.Schultz, 1870 [nom. cons.]  
Carpinus betulus L., 1753  
Centaurea jacea L., 1753  
Centaurea stoebe L., 1753  
Cerastium glomeratum Thuill., 1799  
Cerastium semidecandrum L., 1753  
Chaenorhinum minus (L.) Lange, 1870  
Chaerophyllum temulum L., 1753  
Chelidonium majus L., 1753  
Chenopodium album L., 1753  
Cichorium intybus L., 1753  
Cirsium arvense (L.) Scop., 1772  
Cirsium vulgare (Savi) Ten., 1838  
Clematis vitalba L., 1753  
Convallaria majalis L., 1753  
Convolvulus arvensis L., 1753  
Convolvulus sepium L., 1753  
Cornus sanguinea L., 1753  
Coronilla varia L., 1753  
Corylus avellana L., 1753  
Crataegus monogyna Jacq., 1775  
Crepis capillaris (L.) Wallr., 1840  
Dactylis glomerata L., 1753  
Daucus carota L., 1753  
Digitaria sanguinalis (L.) Scop., 1771  
Diplotaxis tenuifolia (L.) DC., 1821  
Dipsacus fullonum L., 1753  
Draba verna L., 1753  
Echinochloa crus-galli (L.) P.Beauv., 1812  
Echium vulgare L., 1753  
Elymus caninus (L.) L., 1755  
Elytrigia repens (L.) Desv. ex Nevski, 1934  
Epilobium hirsutum L., 1753  
Epilobium parviflorum Schreb., 1771

Equisetum arvense L., 1753  
Eragrostis minor Host, 1809  
Erigeron annuus (L.) Desf., 1804  
Erigeron canadensis L., 1753  
Erodium cicutarium (L.) L'Hér., 1789  
Eupatorium cannabinum L., 1753  
Euphorbia cyparissias L., 1753  
Euphorbia helioscopia L., 1753  
Euphorbia maculata L., 1753  
Euphorbia peplus L., 1753  
Fallopia convolvulus (L.) Ā. L. Āve, 1970  
Fallopia dumetorum (L.) Holub, 1971  
Festuca rubra L., 1753  
Fragaria vesca L., 1753  
Fraxinus excelsior L., 1753  
Fraxinus pennsylvanica Marshall, 1785  
Galinsoga parviflora Cav., 1795  
Galinsoga quadriradiata Ruiz & Pav., 1798  
Galium aparine L., 1753  
Galium mollugo L., 1753  
Galium verum L., 1753  
Geranium molle L., 1753  
Geranium pyrenaicum Burm.f., 1759 [nom. et typ. cons.]  
Geranium robertianum L., 1753  
Geranium rotundifolium L., 1753  
Geum urbanum L., 1753  
Glechoma hederacea L., 1753  
Hedera helix L., 1753  
Heracleum sphondylium L., 1753  
Herniaria glabra L., 1753  
Holcus lanatus L., 1753  
Holcus mollis L., 1759  
Hordeum murinum L., 1753  
Humulus lupulus L., 1753  
Hypericum perforatum L., 1753  
Hypochaeris radicata L., 1753  
Ilex aquifolium L., 1753  
Impatiens glandulifera Royle, 1833  
Impatiens parviflora DC., 1824  
Inula conyzae (Greiss.) DC., 1836  
Jacobaea erucifolia (L.) G. Gaertn., B. Mey. & Scherb., 1801  
Jacobaea vulgaris Gaertn., 1791  
Knautia arvensis (L.) Coult., 1828  
Lactuca muralis (L.) Gaertn., 1791  
Lactuca serriola L., 1756  
Lamium album L., 1753  
Lamium maculatum (L.) L., 1763  
Lamium purpureum L., 1753  
Lapsana communis L., 1753  
Lathyrus pratensis L., 1753  
Lepidium virginicum L., 1753  
Leucanthemum vulgare Lam., 1779  
Linaria vulgaris Mill., 1768  
Lipandra polysperma (L.) S. Fuentes, Uotila & Borsch, 2012  
Lolium perenne L., 1753  
Lotus corniculatus L., 1753  
Lycopus europaeus L., 1753

Lysimachia arvensis (L.) U.Manns & Anderb., 2009  
Lythrum salicaria L., 1753  
Malva alcea L., 1753  
Malva moschata L., 1753  
Malva neglecta Wallr., 1824  
Malva sylvestris L., 1753  
Medicago lupulina L., 1753  
Medicago sativa L., 1753  
Melilotus albus Medik., 1787  
Mentha suaveolens Ehrh., 1792  
Mercurialis annua L., 1753  
Oenothera biennis L., 1753  
Oxalis corniculata L., 1753  
Oxalis stricta L., 1753  
Panicum capillare L., 1753  
Papaver rhoeas L., 1753  
Pastinaca sativa L., 1753  
Persicaria amphibia (L.) Gray, 1821  
Persicaria maculosa Gray, 1821 [nom. cons.]  
Phalaris arundinacea L., 1753  
Phleum pratense L., 1753  
Phragmites australis (Cav.) Trin. ex Steud., 1840  
Phytolacca acinosa Roxb., 1832  
Picea abies (L.) H.Karst., 1881  
Picris hieracioides L., 1753  
Plantago lanceolata L., 1753  
Plantago major L., 1753  
Poa annua L., 1753  
Poa pratensis L., 1753 [nom. et typ. cons.]  
Poa trivialis L., 1753  
Polygonum aviculare L., 1753  
Populus alba L., 1753  
Populus nigra L., 1753  
Populus nigra var. italica Du Roi, 1772  
Portulaca oleracea L., 1753  
Potentilla reptans L., 1753  
Poterium sanguisorba L., 1753  
Prunella vulgaris L., 1753  
Prunus avium (L.) L., 1755  
Quercus robur L., 1753  
Ranunculus acris L., 1753  
Ranunculus repens L., 1753  
Raphanus raphanistrum L., 1753  
Reseda lutea L., 1753  
Reynoutria japonica Houtt., 1777  
Rorippa sylvestris (L.) Besser, 1821  
Rosa canina L., 1753  
Rubus idaeus L., 1753  
Rubus plicatus Weihe & Nees, 1822  
Rumex acetosa L., 1753 [nom. et typ. cons.]  
Rumex crispus L., 1753  
Rumex hydrolapathum Huds., 1778  
Salix alba L., 1753 [nom. et typ. cons.]  
Salix caprea L., 1753  
Salix cinerea L., 1753  
Salvia pratensis L., 1753  
Sambucus nigra L., 1753

Saponaria officinalis L., 1753  
Schedonorus pratensis (Huds.) P.Beauv., 1812  
Scrophularia nodosa L., 1753  
Sedum album L., 1753  
Senecio inaequidens DC., 1838  
Senecio viscosus L., 1753  
Senecio vulgaris L., 1753  
Setaria pumila (Poir.) Roem. & Schult., 1817  
Setaria verticillata (L.) P.Beauv., 1812  
Silene latifolia Poir., 1789  
Silene vulgaris (Moench) Garcke, 1869  
Sinapis alba L., 1753  
Sinapis arvensis L., 1753  
Sisymbrium officinale (L.) Scop., 1772  
Solanum nigrum L., 1753  
Solidago canadensis L., 1753  
Solidago gigantea Aiton, 1789  
Sonchus arvensis L., 1753  
Sonchus asper (L.) Hill, 1769  
Sonchus oleraceus L., 1753  
Stellaria media (L.) Vill., 1789  
Symphytum officinale L., 1753  
Tanacetum vulgare L., 1753  
Taraxacum officinale F.H.Wigg., 1780  
Tilia platyphyllos Scop., 1771 [nom. et typ. cons.]  
Torilis arvensis (Huds.) Link, 1821  
Tragopogon pratensis L., 1753  
Trifolium campestre Schreb., 1804  
Trifolium pratense L., 1753  
Trifolium repens L., 1753  
Tripleurospermum inodorum (L.) Sch.Bip., 1844  
Trisetum flavescens (L.) P.Beauv., 1812  
Tussilago farfara L., 1753  
Ulmus glabra Huds., 1762  
Ulmus minor Mill., 1768  
Urtica dioica L., 1753  
Verbena officinalis L., 1753  
Veronica arvensis L., 1753  
Veronica chamaedrys L., 1753  
Veronica filiformis Sm., 1791  
Veronica hederifolia L., 1753  
Veronica persica Poir., 1808  
Veronica serpyllifolia L., 1753  
Viburnum lantana L., 1753  
Vicia cracca L., 1753  
Vicia sepium L., 1753  
Vinca minor L., 1753  
Viola odorata L., 1753  
Vulpia myuros (L.) C.C.Gmel., 1805



## Liste des 43 éco-quartiers de Strasbourg

Altenheimer Hof  
Centre  
Centre - Petite-France  
Cronenbourg  
Cronenbourg - Cité Nucléaire  
Cronenbourg - Vieux-Cronenbourg  
Elsau  
Fortifications de Strasbourg  
Forêt rhénane  
Fuchs am Buckel  
Ganzau  
Gare  
Hautepierre  
Ile aux Epis  
Koenigshoffen  
Koenigshoffen - Capucins  
Krutenu  
Meinau  
Meinau - Kibitzenau  
Meinau - Krimmeri  
Montagne Verte  
Montagne Verte - Murhof  
Musau  
Neudorf  
Neudorf - Heyritz  
Neudorf - Schluthfeld  
Neuhof  
Orangerie  
Polygone  
Port aux Pétroles  
Port du Rhin  
Pourtalès  
Prairie rhénane  
Robertsau  
Robertsau - Cité de l'Ill  
Robertsau - Doernel  
Robertsau - Quartier Saint-Thomas  
Rohrschollen  
République  
Stockfeld  
Université  
Université - Campus  
Wacken

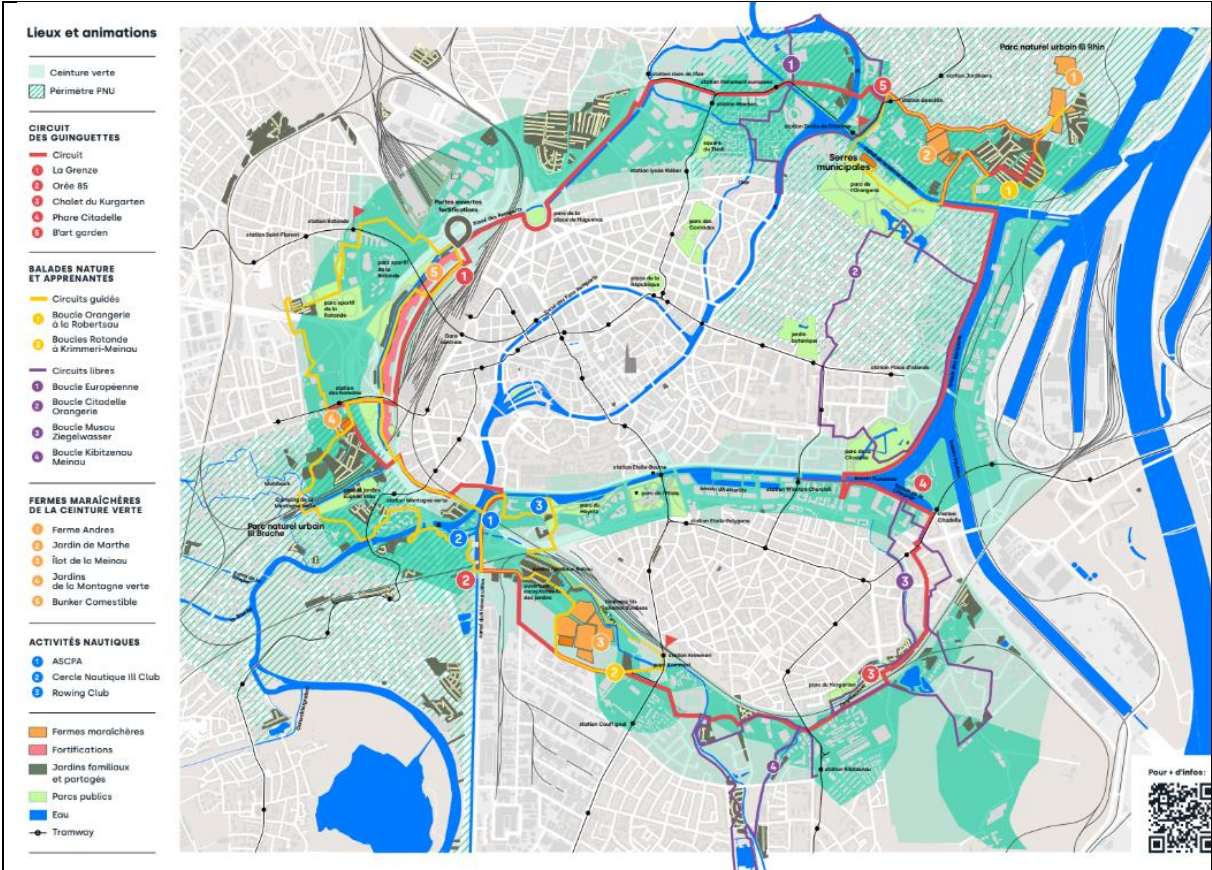

Ceinture verte de Strasbourg. Juin 2022. EMS